



أساسيات الحاسوب وتطبيقاته المكتبية

الجزء الأول

تأليف

أ.م.د. زياد محمد صبور أ.د. عثمان حميد صيد المجيد

أ.م.د. أمير حسين مراد م. لال كمال أحمد

2014

بإشراف اللجنة الوزارية الخاصة بتطوير مهارات الطلبة في مادة الحاسوب

حقوق الطبع محفوظة إلى
وزارة التعليم العالي والبحث العلمي
دائرة البحث والتطوير

المقيم العلمي : الخبير علي زيد علي

هذا الكتاب

**اساسيات الحاسوب
وتطبيقاته المكتبية
الجزء الاول**

عدد الصفحات (192)

تأليف

أ.م. د. زياد محمد نبوه
أ.م. د. أمير حسين حمزة
أ.د. فنان حميد عبد الجيد
أ.م. بلال كمال أحمد

جميع حقوق الطبع والنشر محفوظة
لناشر دار الكتاب الجامعية للطباعة والنشر والتأليف والترجمة

لا يسمح باصدار هذا الكتاب او اي جزء منه او تخزينه في نطاق استعادة المعلومات او نقله بأي شكل من الاشكال دون إذن خطي مسبق من جهة النشر

رقم الإيداع في دار الكتب والوثائق الوطنية بغداد 1523 لسنة 2014

بِسْمِ اللَّهِ الرَّحْمَنِ الرَّحِيمِ



الإشراف الفني على الطباعة
د. عمر مجيد المطلبي
د. عبد الجبار حسين علي

رقم الإيداع في دار الكتب والوثائق، بغداد 1523 لسنة 2014

اللجنة الوزارية الخاصة بتطوير مهارات الطلبة في مادة الحاسوب

١. د. غسان حميد عبد المجيد رئيساً
٢. أ.م.د. محمد عبد عطيبة السراج عضواً
٣. د. عبد الجبار حسين علي عضواً
٤. د. أمير حسين مراد عضواً
٥. د. لؤي أدور جورج عضواً
٦. د. مصطفى ضياء الحسني عضواً
٧. د. محمد ناصر الطرهي عضواً
٨. د. صفاء عبس العموري عضواً
٩. أ.م. سهيل نجم عبود عضواً
١٠. أ.م. عبدنان خلف شذر عضواً
١١. أ.م. بلال كعمال احمد عضواً
١٢. أ.م. عصام حمودي حسون عضواً
١٣. أ.م. عماد حسن عبود عضواً
١٤. السيدة مروة نجم منصور عضواً ومقرراً

الإهداء

إلى فسائل العراق ... ومستقبله
... طلبة الجامعات

إلى أوتاد العراق ...
... أساتذة الجامعات

مقدمة الكتاب

دخل الحاسوب جميع المجالات العلمية، التطبيقية منها والأكاديمية، وأصبح من الضروري على الجميع في شتى التخصصات أن يكون ملماً بالقواعد الأساسية للتعامل مع الحاسوب وإدارته ولو بالحد الأدنى للوصول للهدف الذي يسعى المستخدم لتحقيقه باستخدام الحاسوب من حيث إنجاز المشاريع، وأمر الطباعة وإعداد الإحصائيات والرسوم البيانية، وإنشاء العروض التقديمية، وتصميم المخططات الهندسية - الخ.

من خلال تطور الحاسوب الرقمي، ظهر الإنترنت كوسيلة تواصل غير مملوكة ومتاحة للجميع، وقد دور مهم في العديد من المجالات منها التعليم والأبحاث العلمية والتجارة والتسويق، عن طريق المراسلات الإلكترونية وصفحات الويب والتحدث الإلكتروني... الخ
لقد تم إعداد هذا الكتاب (بفضل من الله تعالى) ليكون مدخلاً إلى أساسيات الحاسوب وتطبيقاته المكتبية ليوافق منهج طلبة الدراسات الأولية تضمن الكتاب أربعة فصول :-

- الأول : أساسيات الحاسوب .

- الثاني : مكونات الحاسوب .

- الثالث : أمان الحاسوب وتراخيص البرامج .

- الرابع : نظام التشغيل .

مع إدراج عدد من الأسئلة في نهاية كل فصل، تساعد الطالب والقارئ على مراجعة

معلوماته

وختم الكتاب بثلاث ملاحق، ضم الأول عدد من مصطلحات الحاسوب والإنترنت، والثاني قاموس لبعض الكلمات في مجال الحاسوب والإنترنت، والثالث تضمن اختصارات لوحة المفاتيح.

المحتوى

صفحة	العنوان
3	الآية القرآنية الكريمة
5	الإهداء
7	مقدمة الكتاب
	الفصل الأول : أساسيات الحاسوب
	Computer Fundamentals
14	1-1 مقدمة عامة
15	2-1 أطوار دورة حياة الحاسوب
20	3-1 تطور أجيال الحاسوب
26	4-1 الحاسوب الإلكتروني "الكمبيوتر Computer"
27	5-1 البيانات والمعلومات
29	6-1 مميزات الحاسوب
30	7-1 مجالات استخدام الحاسوب
31	8-1 مكونات الحاسوب
32	9-1 أنواع الحواسيب
33	1-9 تصنيف الحواسيب حسب التفرقة من الاستخدام
34	2-9 تصنيف الحواسيب حسب الحجم والإداء
38	3-9 تصنيف الحواسيب حسب نوعية البيانات المدخلة
40	4-9 تصنيف الحواسيب حسب نظم التشغيل
42	أسئلة الفصل
	الفصل الثاني : مكونات الحاسوب
	Computer Components
45	1-2 مكونات الحاسوب
47	2-2 الأجزاء المادية للحاسوب
47	1-2-2 أجهزة الإدخال
59	2-2-2 أجهزة الإخراج
64	3-2-2 صندوق الحاسوب (وحدة النظام)
80	3-2 الكيان البرمجي
81	4-2 الكيانات البرمجية

83	2-5 أنظمة الأعداد في الحاسوب
84	2-6 حاسوبك الشخصي
85	2-6-1 منصة الحاسوب
86	2-6-2 أنواع العمل التي يجب مراعاتها عند شراء حاسوب
88	2-6-3 المبررات الرئيسية للحاسوب الشخصي
94	أسئلة الفصل

الفصل الثالث: أمان الحاسوب وتراخيص البرامج

Computer Safety and Software Licenses	
101	3-1 مقدمة
102	3-2 أخلاق العالم الإلكتروني
103	3-3 أشكال التهديدات في العالم الرقمي
103	3-4 أمن الحاسوب
104	3-5 خصوصية الحاسوب
104	3-6 تراخيص برامج الحاسوب
106	3-7 أنواع التراخيص
108	3-8 الملكية الفكرية
109	3-9 الاختراق الإلكتروني
110	3-9-1 أنواع الاختراق الإلكتروني
110	3-9-2 مصادر الاختراق الإلكتروني
111	3-9-3 المحاضر الأمنية الأكثر انتشاراً
112	3-10 برامج خبيثة
112	3-10-1 فايروسات الحاسوب
113	3-10-2 الأضرار الناتجة عن فايروسات الحاسوب
113	3-10-3 عقبات فايروسات الحاسوب
113	3-10-4 مكونات مكافحة فايروسات
114	3-10-5 أنواع المكافحة
115	3-11 أهم الخطوات اللازمة للحماية من عمليات الاختراق
117	3-12 أضرار الحاسوب على الصحة
120	أسئلة الفصل

الفصل الرابع: نظم التشغيل

Operating Systems

125	1-4	تعريف نظام التشغيل
125	2-4	وظائف نظام التشغيل
126	3-4	أهداف نظم التشغيل
127	4-4	تصنيف نظم التشغيل
129	5-4	أمثلة لبعض نظم التشغيل
138	6-4	نظم التشغيل ويندوز 7
139	1-6-4	متطلبات تثبيت (تنصيب) ويندوز 7
139	2-6-4	المميزات الجديدة في ويندوز 7
145	3-6-4	مكونات سطح المكتب
147	4-6-4	قائمة أيقونات
151	5-6-4	شريط المهام
156	6-6-4	منطقة الإعلام
159	7-4	المجلدات والملفات
161	8-4	الأيقونات
163	9-4	إجراء عمليات على التوالد
173	10-4	خلفيات سطح المكتب
177	11-4	لوحة التحكم
181	12-4	تعليمات (مساعدة)
183	13-4	بعض الحالات والإعدادات الشائعة في الحاسوب
199		أمثلة القصص

الملاحق

205	ملحق (1): تعريف بعض مصطلحات الحاسوب والإنترنت
211	ملحق (2): قاموس بعض مصطلحات الحاسوب والإنترنت
215	ملحق (3): أهم اختصارات لوحة المفاتيح
223	المصادر



الفصل الأول
أساسيات الحاسوب



CHAPTER ONE
Computer Fundamentals





الفصل الأول

أساسيات الحاسوب

Computer Fundamentals

يتضمن هذا الفصل معلومات عن أساسيات الحاسوب تعريفه أنواعه مميزات الحاسوب ومجالات استخدامه.

1-1 مقدمة عامة **General Introduction**:

من خلال التأريخ الطويل لحياة البشرية تتضح حاجة الإنسان المستمرة والملحة لتصنيع العديد من الأجهزة والآلات التي تساعده في إنجاز المهام وجعل حياته أكثر راحة. ولو أخذنا أية فترة زمنية متشعبة بعمدة عقود من السنوات نرى هناك العديد من الأجهزة في حياة الإنسان والتي أصبح قسم منها من ضروريات الحياة، بعد أن مرت بالعديد من مراحل التطوير، وقسم آخر ما زالت في مرحلة التطور حسب القائلة لدى النلس. ونتيجة الحاجة المستمرة لأجهزة جديدة تدخل في حياة الإنسان، فهناك أنكلر لايتكار وتصنيع مثل هذه الأجهزة.

1-2 أطوار دورة حياة الحاسوب:

الحاسوب جهاز كبقية الأجهزة، لديه ثلاث أطوار من خلالها وصل للشكل الموجود في يومنا هذا. وهي كالآتي:

1. **طور الأسس النظرية**: يشمل مرحلة وضع الأسس النظرية من قبل العلماء (الرياضيات الفيزياء، الكيمياء المتقدمة) لكل الظواهر المتعلقة بالمجال العلمي للجهاز، ووضع التقريبات وبناء النماذج الرياضية لها. وامتد هذا الطور بالنسبة للحاسوب للفترة 1900-1946، وأهم الإنجازات الخاصة بالحاسوب هو تصنيع أول حاسوب رقمي ENIAC⁽¹⁾.

2. **طور التطوير**: فيه يقوم المصممون -المهندسون- (نتيجة لحاجة المجتمع) بابتكار أجهزة جديدة، إذ يتم بناء نسخة أولية بسيطة للجهاز مستخدماً الأسس النظرية والنماذج الرياضية في الطور الأول. وعادة تكون النسخة الأولية مكلفة وغير مكتملة الأهداف وصعبة

⁽¹⁾ إنياك ENIAC أو حاسوب الرقمي الإلكتروني المتكامل (Electronic Numerical Integrator and Computer) وهو أول حاسوب رقمي إلكتروني كبير، تم تصنيعه في أمريكا ذو أغراض عامة مبني على نظام العد العشري في العمل، ويستخدم نظاماً خارجياً لدوائر التبديل والتوصيل لبرمجته، وتم تصنيعه من قبل بريسير إيكارت J. Presper Eckert وبيون ماوشلي John Mauchly.



الاستخدام وخلال هذا الطور يمر الجهاز بمحطات تطوير نتيجة توفر إمكانيات وتقنيات جديدة، إذ يتم توليد نسخ متطورة عن النسخة الأولية للحصول على جهاز متكامل يقوم بكل المهام المطلوبة.

وامتد هذا الطور بالنسبة للحاسوب للفترة 1946-1970، وشهد ظهور طيف واسع من الحواسيب الكبيرة أو المركزية **Mainframe** المتطورة.

3. **طور التسويق:** تتركز جهوده المصمومون في هذه المرحلة على زيادة رعة استخدام الجهاز بحيث يشمل عامة الناس من خلال تحقيق الأهداف الآتية:

وضوح الهدف من استخدام الجهاز: ويتم من خلال إيجاد تطبيقات مختلفة في مجالات محددة المجتمع.

رخص الثمن: إيجاد بدائل مدوية وتقنية مناسبة يحقق خلاله رخص الثمن مع بقاء المحافظة على مستوى الأداء للجهاز.

سهولة الاستخدام: إيجاد طرق تقنية لإخفاء التفاصيل المعقدة للجهاز (Abstraction) عن المستخدم بحيث يمكن التعامل مع الجهاز بشفافية (Transparency) وسهولة.

امتد هذا الطور بالنسبة للحاسوب للفترة 1970-2000، وشهد ظهور:

- الحاسوب الشخصي PC يستخدم نظام التشغيل DOS *

- نظام التشغيل Windows **

- شبكات الحاسوب Computer Networks.

- الأنترنت Internet.

* إن مصطلح **DOS** (اختصار **Disk Operating System**) ظهر عندما وجدت الإمكانيات الفنية لتشغيل الحاسوب من برامج مخزنة على القرص الصلب بدلاً من البطاقات المثبتة والأشرطة المغنطية. منذ ذلك الحين كان يستعمل DOS لهذه الحواسيب، والذي أدى إلى انتشار التسمية لاحقاً، وتصل حجم الحاسوب وانتشار استعماله للمؤسسات الصغيرة ومن ثم على المستوى الشخصي. وقد انتجت شركات كثيرة نسخ من نظم التشغيل وبسيت **PC-DOS** و**PC-M** ولا زالت معظم نظم التشغيل حتى يومنا هذا هي DOS، وهنا يجب التنويه وعدم إيهام القارئ بأن DOS هو نظام تشغيل انخرقت به شركة ميكروسوفت وكانت سببها في ابتكاره وهي معلومة مغلوطة تاريخياً.

** **Windows** هو واجهة لنظام تشغيل القرص من تشغيل مهام عديدة، وهو مفهوم بدأ منذ عام 1979 بشكل بسيط وتطور بمرور الزمن واستعملت عدة شركات وكان تسم منها تدجج مع نظام تشغيلها مما سبب لها اعتراضات كثيرة ودخلت فيها بقضايا في المحاكم وغرامات مالية بسبب إيهامها المستخدمين بأن هذا المفهوم هو جزء من عملها وإتاحة الفرصة للمستخدمين باختيار المنتج المناسب والربح لعمله.



- نظم التشغيل الموزعة أو الوسيطة Middleware *

وبعد التطور الثالث يصبح الجهاز من ضروريات الحياة البشرية، فيستمر على ذلك حين [كثفت الحاجة إليه أو بعد أن يتم ابتكار جهاز أشرف يؤدي الوظيفة بشكل أفضل. إذ أصبح الحاسوب من الأجهزة الضرورية التي تستخدم في كل المجالات تقريباً. ولقد واجه الحاسوب الرقمي بعض المشاكل في هذا التطور، منها:

1. أن فلسفة الحاسوب الرقمي تتمثل بينه وبينه مركز معالجة المعلومات تكون نواته الحاسوب الرئيسي والذي يمتاز بقدرة فائقة على معالجة المعلومات ويحتاج إلى أشخاص **مشغلين (Operators)** يقومون بإعداد الحاسوب لكي يستطيع المستخدمون من استخدامه وتنفيذ برامجهم. والمشكلة هنا يجب على المستخدم أن يلجئ إلى تلك المراكز لكي يستفيد من الحاسوب. ومع زيادة عدد المستخدمين أصبحت المسألة أكثر تعقيداً. فضلاً إلى أن أسعار الحواسيب الرئيسية باهظة الثمن يصعب على المؤسسات الصغيرة والأشخاص شراءها. لذا في طور التسويق تم التحول إلى فلسفة إنتاج حاسوب ذو إمكانيات محدودة أطلق عليه **الحاسوب الشخصي (PC)** وبسعر مناسب يستطيع المستخدم أن يفتنيه ويستخدمه في مكان عمله.

2. مع ظهور الحاسوب الشخصي** تم الاستغناء عن الشخص المشغل، وتم تعويضه بـ "نظام تشغيل الأقراس" (DOS) والذي يتطلب من المستخدم أن يكن له مستوى من المهارة في استخدامه وكتابة أوامره واتباع تعليماته وهذا الأمر ليس بالسهل، لذا تم تصميم وتطوير

* مجموعة برامج (التي يمكن أن تلحق بها بعض الأجهزة) تقوم بأعداد التوسط بين مجموعات من البرامجيات الأخرى (نظام التشغيل أو برامج تطبيقية) لإزالة الفروقات القياسية وجعل اتساق المعلومات شفافة دون التدخل بشقها البرمجيات (Transparent Complication and Non Invasive).

** تم تقديم أول حاسوب شخصي كامل Commodore PET في كانون الثاني 1977، وهو اختصار (Personal Electronic Transactor). وفي عام 1981 أنتجت شركة I.B.M أول جهاز شخصي أطلقت عليه جهاز الحاسوب الشخصي I.B.M Personal Computer. وشاع استخدام هذه التسمية حتى أطلقت على كل جهاز حاسوب صغير.

وفي عام 1989 أعلنت شركة إنتل Intel عن ظهور معالجات (80486)، والتي تجتري على مليون ترانزستور قدر على تنفيذ 15 مليون عملية في الثانية، وشهد عام 1993 ظهور معالجات طراز بنتيوم 'Pentium'، أو (80586) بطرازات وسرعات مختلفة تقرب من 300 مليون فلبية في الثانية، وقادرة على إجراء عمليات لـ 64

رقم ثنائي.

نظام التشغيل ذو الواجهات الرسومية³ والذي يحتوي على مجموعة من الرسوم الصغيرة تدعى **الأيقونة (Icons)** ترتبط بأوامر نظام **DOS** مما سهل على المستخدم التعامل مع أوامر نظام التشغيل دون عناء.

3. يمتاز الحاسوب الشخصي (**PC**) بإمكانات محدودة من سرعة إداء وحجم الذاكرة نسبةً إلى الحواسيب الرئيسية مما جعله ضعيفاً أمام بعض المهام أو فقداناً لبعض التطبيقات التي كان يؤديها الحاسوب الرئيسي. أتت فكرة **شبكة الحواسيب (Computer Networks)** من الحاجة إلى مشاركة المعلومات الموجودة على الحواسيب المتفرقة وعدم قدرة وسائط النقل المتوفرة آنذاك من نقلها. وبعد فترة طويلة وبسبب تقدم الأفكار وإمكانية تطبيق التماذج الهندسية وتطور التكنولوجيا أمكن مشاركة الموارد

4. يحتاج من المستخدم بعض المهارات الخاصة في كيفية التعامل بتنظيم شبكات الحواسيب، مثل: معرفة موقع المعلومة التي يحتاجها ضمن مجموعة الحواسيب المربوطة مع بعض الوصول إلى المعلومة المطلوبة من خلال كتابة أوامر الطريق المسار (**Path**). ولتسهيل المهمة على المستخدم وعدم حاجته إلى هذه المهارات، تم تطوير **شبكة الإنترنت (Internet)** والتي أتاحت للمستخدم بالتعامل مع الحواسيب المترابطة مع البعض بطريقة سهلة، إذ جعلت فكرة ربط الحواسيب لغرض نقل البيانات ومشاركتها، وبعدها يزمن طويل جاءت إمكانية مشاركة الموارد بين الحواسيب لإنجاز مهمة معينة.

وبعد سنة 2000 دخل الحاسوب ضمن الأجهزة الضرورية لحياة البشرية، فلا يمكن الاستغناء عنه في كل مفاصل الحياة اليومية، فهو موجود في البيت ضمن الأجهزة المنزلية وفي المصاعد، ويوجد في المكاتب لتسيير الأمور الإدارية وكتابة الرسائل وتصفح الجرائد والمجلات اليومية ومتابعة الأخبار، وله دور مهم في المستشفى إذ أن أغلب الأجهزة الطبية تدخل في عملها الحاسوب، وموجود بجهاز التلفزيون المحمول وفي السيارات وغير ذلك.

³ يعود تاريخ نسخ ويندوز إلى سبتمبر 1981، عندما صمم تيمس بيشوب Chase Bishop أول نموذج لجهاز إلكتروني وبه مشروع "مدير الواجهة" وتم الإعلان عنه في نوفمبر 1993 بعد أبل ليزا Apple Lisa ولكن قبل ماقنتوش تحت اسم "ويندوز"، ولكن ويندوز 1.0 لم يصدر حتى نوفمبر 1985. بدأ نظام التشغيل كواجهة رسمية مايكروسوفت دوس عام 1985، في خطوة للاستجابة للاهتمام المتزايد في واجهات المستخدم الرسومية. وجاءت شركة مايكروسوفت ويندوز لتسيطر على سوق الحاسبات الشخصية في العالم، إذ بلغت حصتها 90% من السوق متفوقاً على نظام التشغيل ماك الذي صدر في 1984.

ومع ظهور تقنية استخدام اللامس انقرضت نظام تشغيل أبل ماقنتوش والتي عرفت بالاصطلاح ماك MAC منذ عام 1987 باستخدام الرموز الصورية وأسلوب الواجهة الرسومية، واستمر ذلك حتى ظهور نظام التوافق مع أجهزة (IBM) والأجهزة المتوافقة معها.



3-1 تطور أجيال الحاسوب:

نتيجة لحاجة المجتمع لجهاز يقوم بمعالجة وتحليل البيانات وباعتماد على نظريات الأعداد الثنائية (Binary) والرياضيات المنطقية (Discrete Mathematics) والمنطق (Logic)، فقد تم ابتكار أول جهاز حاسوب رقمي إلكتروني للأغراض العامة وذلك في سنة 1946 تحت اسم (ENIAC) والذي كان عبارة آلة حاسبة Calculator بالفهم الحالي ليس له ذاكرة. وخلال طور التطوير حدثت ثورة هائلة وسريعة في التقنيات الإلكترونية التي تستخدم في تصميم الحاسوب والتي أدت إلى ظهور العديد من أجيال الحاسوب، وهي:

الجيل الأول (1951-1958): جيل الصمامات المفرغة Vacuum Tubes

تم استخدام الصمامات الزجاجية المفرغة (أنابيب إلكترونية بحجم المصباح)، الشكل (1-1)، في البنية الداخلية للحاسوب وبأعداد كبيرة. واستخدم في هذا الجيل لغة الآلة أي لغة الصف الواحد للتعامل مع الجهاز.

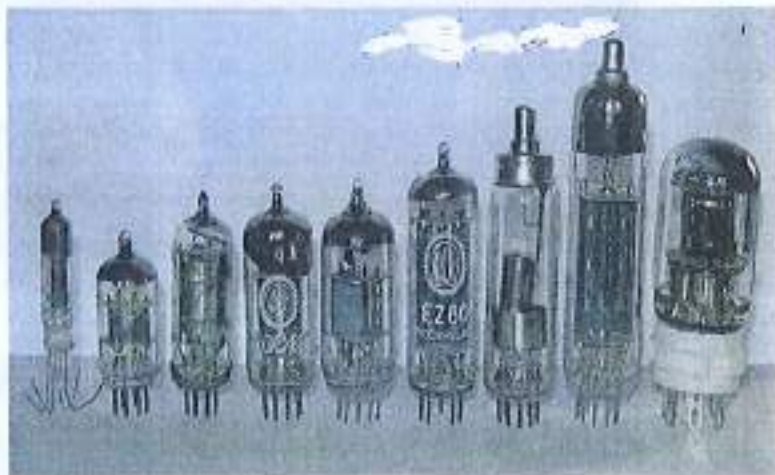

الشكل (1-1) نماذج من الصمامات المفرغة

العيوب والمميزات:

- عرضة للاحتراق كون هذه الصمامات تعمل في نفس الوقت.
- كبر حجمها ووزنها الثقيل بسبب الأعداد الكبيرة للصمامات.
- ينتج عنها حرارة كبيرة (تحتاج لتبريد).



- تحتوي على ذاكرة محدودة جداً.

- استهلاكها الكبير للطاقة.

- سرعة تنفيذ العمليات بطيئة نسبياً (20 ألف عملية في الثانية).

- استخدمت الأسطوانة المغناطيسية لتزويد البيانات وآلات طباعة يدائية لاستخراج النتائج.

- اعتمدت على لغة الآلة (التي تعتمد على النظام الثنائي) في كتابة البرامج، وبالتالي فإن المستخدم يحتاج لبذل جهد كبير في تنفيذ الأوامر البسيطة وهذه يجعلها مهمة صعبة وبمجهدة من أمثاله الحاسوب UNIVAC.

- **الجيل الثاني (1959-1964):** جيل الترانزستور **Transistor** -

استبدلت الصمامات الزجاجية المفرغة بالترانزستور^(*) في صنع الحاسوب، إذ أنها أصغر حجماً وأطول عمراً ولا تحتاج طاقة كهربائية عالية، الشكل (1-2).

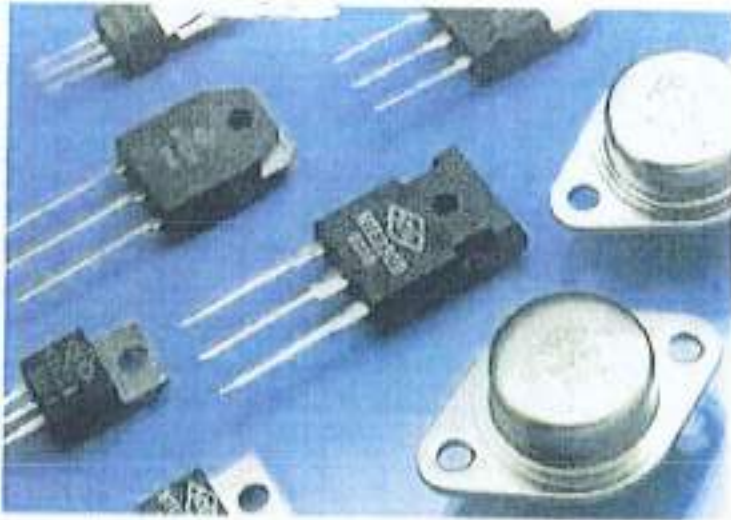

الشكل (1-2) نماذج من الترانزستور

ولهذا الجيل **مزايها عظيمة** بسبب استخدام الترانزستور، مثل:

- عدم احتياجها زمن للتسخين.

* **الترانزستور:** مكون يحتوي على ثلاثة طبقات من أشباه الموصلات يستعمل لتعديل أو تضخيم أو تكبير الإشارات الإلكترونية.



- أكثر كفاءة من الجيل السابق.
- استهلاكها للطاقة أقل.
- أصبح أكثر سرعة في تنفيذ العمليات، إذ بلغ سرعته مئات الآلاف في الثانية الواحدة.
- حجم حواسيب هذا الجيل أصغر من الجيل الأول.
- الانتقال من لغة الآلة إلى لغة التجميع، والتي تستخدم الحروف بدلاً من الأرقام في برمجة الحاسوب مثل L لعملية Load أو Sub لعملية الطرح أو A لعملية الجمع Add أو M لعملية الضرب Multiply وهكذا.
- استخدمت الأشرطة المغنطية كذاكرة مساعدة، واستخدمت الأقراص المغناطيسية الصلبة.
- استخدمت اللغات العالية المستوى High Level Language مثل Fortran, Cobol.

- **الجيل الثالث (1965-1970):** جيل الدائرة المتكاملة **Integrated Circuit** IC
 منذ 1965 بدأت الدائرة المتكاملة IC تحمل على الترانزستور في صناعة الحاسوب. الشكل (3-1) يبين نماذج من الدوائر المتكاملة.

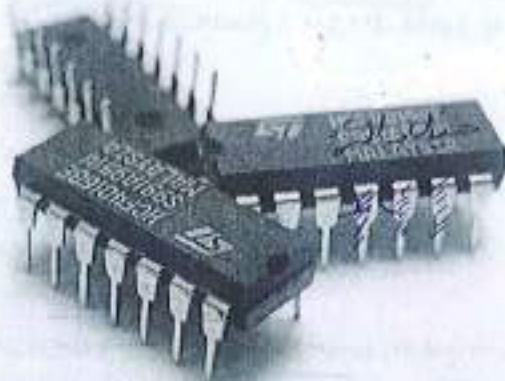

الشكل (3-1) نماذج من الدوائر المتكاملة

الدائرة المتكاملة IC: دائرة إلكترونية متكاملة مدخلاتها ومخرجاتها على شريحة صغيرة من السليكون (لانه بلورية) تحتوي على الآلاف أو الملايين من المكونات الإلكترونية. تصنع الدوائر المتكاملة من السليكون، ومن تقطيع السليكون إلى شرائح أو رقائق تسمى Wafers يبلغ نصف قطر كل منها تقريباً 6inch. كما يمكن حفر عدة دوائر على نفس Wafer. ويتم تقسيم Wafer بعد ذلك إلى عدة مئات من الشرائح الدقيقة يحتوي كل منها على دائرة كاملة صغيرة ودقيقة جداً تظهر تحت الميكروسكوب مثل شبكة موصلات.

المميزات:

- السرعة في تنفيذ العمليات.
- خفة الوزن وصغر الحجم.
- انخفاض كلفتها.
- أصبحت اصغر حجما بكثير وانخفضت تكلفة إنتاج الحواسيب.
- إنتاج سلسلة حواسيب IBM 360.
- أصبحت سرعة الحواسيب تقاس بالنانوثانية.
- إنتاج الشاشات الملونة وأجهزة القراءة الضوئية.
- إنتاج أجهزة إدخال وإخراج سريعة.
- ظهرت الحواسيب المتوسطة **Minicomputer System** والتي تشارك مجموعة طرفيات بحاسوب مركزي.

الجيل الرابع (1971-1989): جيل المعالج الدقيق (Microprocessor)

زادت قدرة الحواسيب في السعة التخزينية والسرعة والاداء خلال السبعينات ولقد كان الجيل الرابع هو الامتداد الطبيعي لتطور حواسيب الجيل الثالث. إذ ظهرت دوائر الكترونية ذات تكامل واسع مما أدى إلى ظهور (ثلاثة المعالج الدقيق) المستخدم في بناء الحواسيب الكبيرة والصغيرة، الشكل (4-1).

واقع مميزات:

- ظهور حواسيب متعددة الأغراض مع نظم تشغيل متطورة ومتخصصة منها، مما أدى إلى ظهور الحواسيب الشخصية PC.
- صغر حجمها.
- زيادة سعة الذاكرة وسرعة التنفيذ.
- تميزت حواسيب هذا الجيل بصغر الحجم وزيادة السرعة والدقة والوثوقية وسعة الذاكرة وقلة التكلفة.
- أصبحت السرعة تقاس بملايين العمليات في الثانية الواحدة.
- أصبحت أجهزة الإدخال والإخراج أكثر تطوراً وأسهل استخداماً.
- ظهرت لغات ذات المستوى العالي والعالي جداً.
- ظهرت الأقراص الصلبة الصغيرة والأقراص المرنة والرافعات.

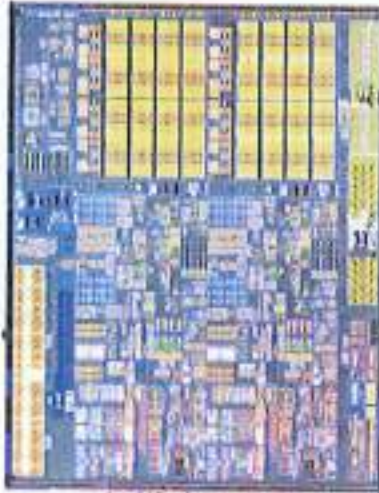

Intel 8080 microprocessor -
Wisnawski-765646

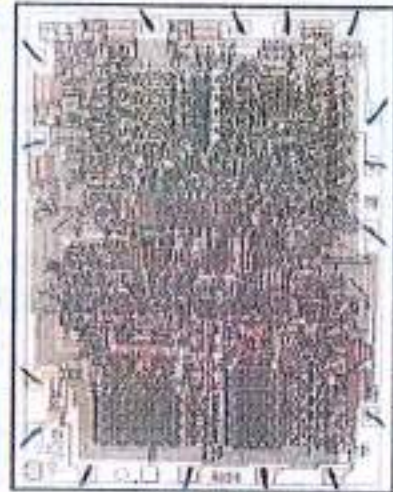

Intel 4004 (1971)

الشكل (1-4) : نموذج قديم (عام 1971) وحديث للمعالج الدقيق من شركة إنتل

- الجيل الخامس (1989 - ...): جيل الذكاء الاصطناعي

هو جيل الذكاء الاصطناعي **Artificial Intelligence** ، يعتمد على رقائق صغيرة جداً في حجمها وذات سعة تخزين هائلة، وسرعة تنفيذ فائقة، وتستخدم أساليب متقدمة في معالجة البيانات، ويكون التعامل معها أسهل وأدق**

المميزات :

- زيادة هائلة في السرعات وسعات التخزين.
- ظهور الذكاء الاصطناعي ولغات منطوقة جداً.

* **الذكاء الاصطناعي** هو سلوكيات وخصائص معينة تنسب بها البرامج الحاسوبية مما يجعلها تحاكي القدرات الذهنية البشرية وأفعالها. من أهم هذه الخصائص القدرة على التعلم والاستنتاج ورد الفعل على أوضاع لم تجرب في الآلة، إلا أن هذا المصطلح إشكالي نظراً لعدم توفر تعريف محدد للذكاء. وبعد الذكاء الاصطناعي فرغ من علم الحاسوب، وقد صاغ جون مكارثي John McCarthy هذا المصطلح في عام 1956 وعرفه بأنه "علم وصناعة صنع آلات ذكية".

** حالياً يتم تطوير جيل جديد يستبدل الإشارات الكهربائية بموجات صوتية وأيضاً استعمل المواد الحثائية والكيميائية بدلاً من المواد السيلكونية في تصنيع المعالج وذاكرة الحاسوب.



- حواسيب عملاقة ذات قدرات كبيرة جداً، وتمتاز بدرجة عالية جداً من الدقة.

٤- الحاسوب الإلكتروني "الكمبيوتر Computer":

كلمة "كمبيوتر" مشتقة من **Compute** بمعنى "حساب" والتي تعني أيضاً "عد Count". ويعرف بأنه جهاز له القدرة على معالجة البيانات بسرعة ودقة عالية وفقاً لعدد من التعليمات والأوامر تعرف بالبرنامج (Program) للوصول للنتائج المطلوبة ثم بعد ذلك تخزينها واسترجاعها أو إخراج النتائج المتمثلة بالمعلومات. الشكل (1-5) يبين مخطط يوضح معالجة البيانات باستخدام الحاسوب للحصول على المعلومات.

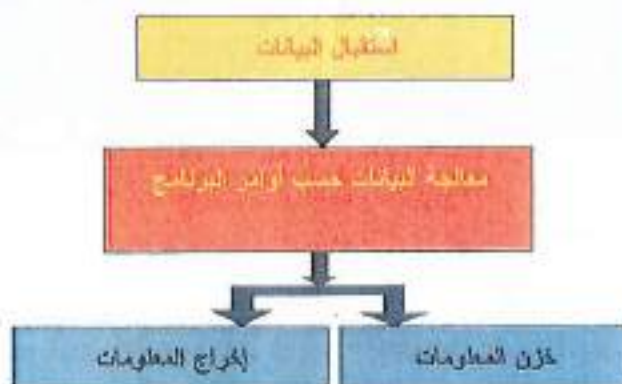

الشكل (1-5) يبين معالجة البيانات باستخدام الحاسوب للحصول على المعلومات

٥-١ البيانات والمعلومات:

- قبل الدخول في الموضوع أعلاه تعرض تعريف لبعض المصطلحات ذات علاقة بالموضوع:
- **البيانات (Data):** هي مجموعة الحروف أو الرموز أو الأرقام التي تقام عليها المعالجة بالحاسوب، إذ تدخل عن طريق أجهزة الإدخال وتخزن على وسائط التخزين المختلفة ويتم إخراج النتائج على أجهزة الإخراج المتنوعة.
- **المعالجة (Processing):** هي عملية تحويل البيانات من شكل إلى آخر.
- **إخراج البيانات (Data Output):** هي عملية إظهار البيانات التي تمت معالجتها بشكل ورقي أو صممي أو بصري بحيث يتمكن مستخدم الحاسوب من فهمها.
- **أنواع البيانات:** يتعامل الحاسوب مع البيانات الرقمية فقط، ويمكن تحويل كافة البيانات بشكلها الفعلي إلى بيانات رقمية في أربعة صور هي: **النصوص (Text)** وهي معلومات



على شكل نص مقروء (كلمات وأرقام) مثل الكلام الذي نقرأه الآن، والصور والرسومات (Images)، والفيديو (Video) (رسوم وصور متحركة)، والصوت (Sound).

- التخزين (Storage) هي عملية الاحتفاظ بالبيانات لاسترجعها لاحقاً. وتسمى ذاكرة (Memory) في عالم الحاسوب.

وهناك خلط بين مفهومي البيانات والمعلومات، والبيانات هي مجموعة من الحقائق والملاحظات عن شيء ما لم يتم معالجته والتي يمكن الحصول عليها عن طريق الملاحظة أو عن طريق البحث والتسجيل، ومن الممكن أن تكون البيانات عبارة عن حروف أو رموز أو أرقام أو صور أو أصوات وغير ذلك والمتعلقة بموضوع معين أما المعلومات هي نتائج معالجة البيانات وتكون أيضاً مجموعة من الحقائق ولكن في صورة أوضح يمكن الاستفادة منها من قبل الإنسان لغرض التخطيط لإيجاد موضوع ما.

مثال يوضح الفرق بين البيانات والمعلومات من خلال أنظمة مستخدمة بحياتنا اليومية:

1. نظام نتائج امتحانات الطلبة في الجامعة تمثل البيانات باسم الطالب ورقمه الجامعي وتخصه المرحلة الدراسية ومجموعة درجاته التي يحصل عليها للمواد الدراسية، وجميع ما ذكر هي حقائق مجردة، فمثلاً يجب الربط بين درجته في المائة معينة مع درجاته في المواد الأخرى يتم إدخال تلك البيانات إلى جهاز الحاسوب وحسب برنامج مصمم خداهن باللجنة الامتحانية بعدها يعمل الحاسوب على إخراج مجموعة من الحقائق متشكلة بالمعلومات كأن يكون الطالب ناجحاً أو راسباً أو تسلسل نجاحه من بين الطلاب مرحلة أو نسبة النجاح في المرحلة وغير ذلك من المعلومات المفيدة لإدارة الكلية أو الجامعة.

2. نظام التعداد السكاني يتم ملئ استبانة بالبيانات الخاصة بالأشخاص مثل اسم الشخص، عمره، جنسه، الحالة الاجتماعية، عدد الأطفال، تحصيل الدراسي، الأمراض المزمنة، الحالة الاقتصادية (تملك بيت، سيارة...) وغير ذلك. ثم يتم إدخال تلك البيانات إلى جهاز الحاسوب وباستخدام برنامج خاص بتحليل ومعالجة تلك البيانات، يتم الحصول على مجموعة هائلة من المعلومات مثل نسبة الذكور إلى الإناث في المجتمع، عدد الأشخاص الحاصلين على شهادة علمية معينة، تفشي الأمراض المزمنة من عدمه في المجتمع، الوضع الاقتصادي للأفراد وكلها معلومات مفيدة لمسؤول التخطيط في البلد لأخذ القرار الصحيح لتطوير المجتمع ووضع الخطط الاستراتيجية لذلك.

وفي عصرنا الحالي (عصر تكنولوجيا المعلومات) توسع مفهوم أنظمة الحواسيب، وأصبحت تشمل كل التطبيقات المتطورة التي تستخدم في تحويل البيانات بمختلف أشكالها إلى



معلومات بمختلف أنواعها، والتي تعتمد شكلها على نوع البيانات المدخلة، والمربوطة مع بعض البعض بتقنيات نظم الاتصالات المتنوعة (السلوكية واللاسلكية)، الذي أضف أبعاد جديدة وقوية لاستخدامات الحواسيب عن طريق **شبكة الحاسوب والأترنت (Computer Networks and Internet)** مما جعل منظومة معالجة البيانات متاحة لكل المستخدمين منها في كل مكان وزمان.

1- مميزات الحاسوب:

يتميز الحاسوب بالخصائص الآتية:

- سرعة إنجاز العمليات وسرعة دخول البيانات واسترجاع المعلومات.
- دقة النتائج والتي تتوقف أيضا على دقة المعلومات المدخلة للحاسوب.
- القدرة على تخزين المعلومات.
- تقليص دور العنصر البشري خاصة في المصانع التي تعمل آليا.
- إمكانية عمل الحاسوب بشكل متواصل دون تعب.
- إمكانية اتخاذ القرارات وذلك بالبحث عن كافة الحلول لمسألة معينة وأن يقدم أفضلها وفقا للشروط الموضوعية والمتطلبات الخاصة بالمسألة المطروحة.

2- مجالات استخدام الحاسوب:

توسعت استخدامات الحاسوب في جميع المجالات وتكاد تكون من الأجهزة الضرورية للحياة البشرية في عصرنا الحالي، وأصبح الإنسان لا يستطيع الاستغناء عن جهاز الحاسوب فهو موجودة في مكتبه وهاتفه المحمول وسيارته وأجهزته المنزلية. ومن خلال الحاسوب يستطيع الإنسان التواصل مع المجتمع لتابعة الأخبار وما يدور حوله من الأحداث فضلا عن العديد من الاستخدامات التي لا يمكن حصرها ويمكن أيجلز جزء من تلك الاستخدامات:

1. **المجالات التجارية والاقتصادية الإدارية** كحساب الميزانيات والأرباح والمدفوعات والمقبوضات والرواتب -الخ وفي المؤسسات المالية والبنوك. وفي العمليات المصرفية كالمسح والإيداع وحساب الأرباح والتحقق من أرقام الحسابات وتخطيط وإدارة المشاريع.
2. **المجالات العلمية والفنية والأبحاث والتجارب** كالفيزياء والكيمياء والرياضيات وعلم الفلك ودراسة الفضاء الخارجي. ومثل تصميم المباني والجسور والمنشآت والتحكم في العمليات الصناعية. والمجالات التعليمية (المعاهد والجامعات والمدارس والتدريس... الخ).
3. **المجالات الطبية والعسكرية** إجراء وتحليل تخطيط القلب والدماغ والصور الطبية. الأسلحة الإستراتيجية وتوجيه الصواريخ العابرة للقارات وأجهزة الإنذار المبكر.



4. الكثير من الاستخدامات الشخصية، كالرسم وطباعة التقارير، وهواية الألعاب.

1-8 مكونات الحاسوب Computer Components:

1. الكيان المادي **Hardware**: هي المكونات الصلبة (المادية) في الحاسوب. وتتضمن:
 - a. أجهزة الإدخال والإخراج **I/O Devices**: هي أجهزة لإدخال البيانات بكافة أنواعها وإخراج المعلومات بالشكل التي يفهمها المستخدم.
 - b. وحدة المعالجة **Processing Unit** والتخزين: المسؤولة عن معالجة البيانات وإجراءه والتحكم بعمليات الحاسوب وتخزين البيانات.
2. الكيان البرمجي **Software**: هي البرامج التي تتحكم بعمل المكونات المادية للحاسوب مثل:

- a. نظم التشغيل **Operating Systems**: مثل نظام التشغيل ويندوز، وماك ويونكس ولينكس واندرويد.
- b. البرامج التطبيقية **Applications Software**: مثل البرامج المكتبية (الأوفيس) ومحررات الصور (الرسام الفوتوشوب) وبرامج البريد الإلكتروني وهناك ما يعرف بالبرامج الثابتة (**Firmware**) هو عبارة عن أي برنامج موجود ضمن أجهزة الكيان المادي، ويزود في أغلب الأحيان على ذاكرة (Flash ROMs, ROM) أو يكون على هيئة (Binary Image File) يمكن تحميله إلى الأجهزة بواسطة المستخدم.

* يمكن تعريف البرنامج الثابت بالاتي:

- هو برنامج موجود في ذاكرة من نوع ذاكرة قراءة فقط (**ROM**) Read-Only Memory.
- أو في شريحة من نوع (**EPROM**) (erasable programmable read-only memory) ذاكرة قراءة فقط قابلة للمسح وإعادة البرمجة، التي يمكن تعديلها من قبل برنامج بواسطة جهاز خاص، ولكن ليس بواسطة برنامج تطبيقية عامة.
- أو في شريحة من نوع (**EEPROM**) (electrically erasable programmable read only memory) وهذا النوع للذاكرة يكون كهربائياً أما في ذاكرة (**EPROM**) فإن محر البيانات يتم باستخدام الأشعة فوق البنفسجية.
- أغلب المنتجات الإلكترونية الحديثة تتكون من تتحكم دقيق (**Microcontroller**) وذاكرة وحدة إدخال وحدة إخراج، ومصدر للطاقة، وبرنامج داخلي لتعليم هذه العمليات. وأفضل مثال على ذلك التلفزيون المحمول إذ يحوي بداخله معالج دقيق (**Microprocessor**)، وبه لوحة مفاتيح لإدخال البيانات وشاشة وصحافة والمزاد لإخراج هذه البيانات والبطارية كمصدر للطاقة. البرنامج الثابت هو برنامج داخلي للتحكم في باقي المكونات (البرمجيات). ويختلف هذا البرنامج الثابت من جهاز محمول لآخر وذلك لاختلاف الكيان المادي الموجودة في كل جهاز وأختلاف الشركة المنتجة.



1-9-1 أنواع الحاسبات (Computers Types):

في الوقت الحاضر، هناك عدة أنواع من أجهزة الحاسوب تأتي في مختلف الأحجام والألوان والأشكال والاستخدامات، في بداية تصنيع هذه الأجهزة كانت أجهزة الحاسوب ضخمة وتستخدم في الشركات الكبيرة. أما اليوم، فيستخدم الحاسوب على نطاق واسع في كل المدارس والمناطق الترفيهية ومراكز التسوق. وإن أكثر أنواع أجهزة الحاسوب استخداماً في المنازل والمكاتب تعرف باسم **الحاسوب الشخصي (PC)** ومع ذلك ليس جميع أجهزة الحاسوب التي يستخدمها الناس تعد أجهزة حاسوب شخصية، إذ تستخدم أنواع مختلفة من أجهزة الحاسوب لأداء مهام متنوعة. ومن المهم فهم الفروقات بين أنواع الحواسيب لأجل اختيار التقنية المناسبة لأداء المهمة معينة وكالاتي:

- حسب الغرض من الاستخدام
- حسب حجم والإداء
- حسب نوعية المداخل المدخلة
- على أساس: الله الشفا

1-9-1 تصنيف الحواسيب حسب الغرض من الاستخدام (By Purpose):

1- حواسيب الأغراض العامة General Purpose Computer

يستخدم هذا النوع للأغراض العامة سواءً إدارية أو تجارية أو الإدارية ومنها أنظمة البنوك والمصارف وحسابات المبيعات والميزانيات كما يستعمل في حل المعادلات الرياضية والتصميم الهندسية ويمكن القاء أنه لا يمكن حصراً استخدامات واستخدامات هذا النوع من الحواسيب لأنه يمتلك المرونة الكاملة لاستعماله في أي مكان حسب البرامج التطبيقية المثبتة والمعدة من قبل المستخدم.

2- حواسيب الأغراض الخاصة Special Purpose Computer

هذا النوع من الحواسيب يستخدم لغرض واحد فقط صمم من أجله، إذ يتم تحميل الحاسوب بكل البرامج التطبيقية المرتبطة بالغرض المحدد من قبل جهة التصميم وكأنه لهذا النوع الحواسيب المستخدمة للتحكم في الأنظمة مثل التحكم في المركبات الفضائية والتحكم في أجهزة الإنذار المبكر والمصانع والسيارات والأجهزة المنزلية والأجهزة الطبية وغيرها، صمم من 2008-2009.



الشكل (1-6) نماذج من حواسيب الأقران العامة والخاصة

1-9-2 تصنيف الحواسيب حسب الحجم والإداء:

1- حواسيب القطعة الواحدة Single Chip Computer، الشكل (1-7).

وهي أصغر أنواع الحواسيب ذات الأجزاء العامة وتسمى التحكم الدقيق (Microcontroller) وهي مبنية داخل قطعة الالكترونية واحدة تتميز بقابليات محدودة من حيث سرعة المعالجة وسعة التخزين تتناسب مع عملية التحكم بعمل الأجهزة مثل التحكم بالمركبات الجوية والصاعده والأجهزة المنزلية مثل الغسالات الأوتوماتيكية والميكرويف والتحكم بأنظمة السيارات والمصانع.

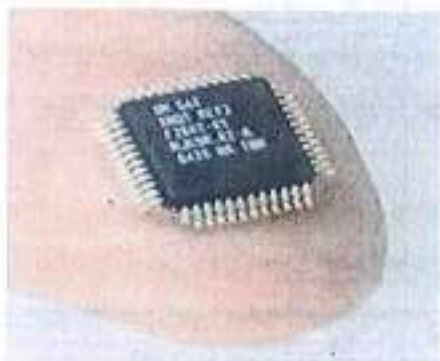

الشكل (1-7) نماذج من حواسيب القطعة الواحدة



- 2 الحاسوب الصغير ، **Microcompute**: أصلها حاسوب شخصي **PC** أو حاسوب محمول **Laptop** أو حاسوب دفتري **Notebook** يستخدم من قبل أشخاص في المنازل وأماكن العمل والمؤسسات التعليمية
- 3 الحاسوب المتوسط **Minicomputer**: يشغل مساحة جزء من غرفة ويشكل عمودي ويخدم هذا الحاسوب عشرات من المستخدمين في آن واحد وكلما زاد عدد المستخدمين تقل كفاءته ويستخدم في نقاط البيع **Cache Registers**.
- 4 الحاسوب الكبير **Mainframe**: يشغل مساحة غرفة ويخدم هذا النوع من الحواسيب مئات من المستخدمين في آن واحد دون أن يؤثر على الكفاءة وكثيراً ما يجده في المؤسسات العلمية ودوائر الدولة والجامعات وشبكات الاتصالات وسجرت تذاكر الطيران.
- 5 الحاسوب الفائق **Supercomputer**: أكبرها حجماً وأكبرها سرعة وأغلاماً عند ويستطيع أن يخدم آلاف من المستخدمين معاً، ويستخدم بالمهام التي تتطلب معالجة كميات كبيرة جداً من البيانات، كالتصميم الهندسي والاختبار والتوقعات الجوية، ولك الشفرات، والتنقيب الاقتصادي... الخ. الشكل (8-D).

◀ أنواع الحواسيب الصغيرة: **Microcomputers Types**

- ◀ الحاسوب المكتبي **Desktop/ Personal Computer**: يسمى بالمكتبي لإمكانية وضعه على سطح المكتب، ويستخدم للأعمال المكتبية.
- ◀ الحاسوب المحمول **Laptop**: يسمى بهذا الاسم لإمكانية وضعه أعلى (top) لجر (lap) وتتميز بخفة وزنه وإمكانية حملها واندماج شاشة العرض ولوحة المفاتيح في داخل الجهاز، كما يحتوي على بطارية (القابلة لإعادة شحنها) لتجهيزه بالطاقة عند انقطاع التيار الكهربائي عنه.
- ◀ الحاسوب اليدوي **Hand-held PC (HPC)**: الدفتري، **Notebook**: الكفوي **Palmtop** هي أجهزة صغيرة بحجم الدفتري أو الكتاب أو كف اليد، تؤدي أغراض مثل قراءة الملفات وتخزين المعلومات. فالحاسوب الدفتري يؤدي أغراض الحاسوب المحمول **laptop** ولكن بوزن وحجم أقل، بحيث حجم الشاشة لا تتعدى 7.21" يستخدم منه في السفر ورجال المبيعات (salesman).



حاسوب كبير



حاسوب كبير



حاسوب متوسط



حاسوب مكتبي

الشكل (1-8) نماذج من حواسيب حسب الحجم والإداء

المساعد الرقمي الشخصي **PDA (Personal Digital Assistant)** جهاز محمول باليد ومحسن ان يربط بين الهاتف، الفاكس والإنترنت، ويعمل وكأنه هاتف خلوي **Cellular Phone**، ولإدخال البيانات في جهاز المساعد الرقمي الشخصي يمكن استخدام جهاز مؤشر على شكل قلم **Magic Pen** بدلاً من لوحة المفاتيح، ويمكن أيضاً أن يستخدم لربط مع حاسوب شخصي لتبادل المعلومات.

الحاسوب المنزلي **Home Computer** عادة لا تتوفر له شاشة عرض بل يمكن عرض البيانات من الجهاز ببطء على شاشة تلفزيون المنزل، ويحتوي الجهاز عادة على مجموعة كبيرة من الألعاب، الترفيه وبرامج التسلية والألعاب، التعليم تكون مدمجة داخل الجهاز، أو يتم إدخالها باستخدام أقراص ضوئية (الشكل (1-9)).



الحاسوب الإلكتروني



الحاسوب المحمول



الحاسوب الكفوي



الحاسوب المساعد الرقمي الشخصي



الحاسوب الرقعي Tablets



الهواتف الذكية Smartphones

الشكل (1-9) نماذج من الحواسيب المصغرة



الشكل (10-1) بين مخطط للمقارنة بين الحواسيب سابقة الذكر من حيث الحجم والسرعة والسعر.



ويشير شدة اللون إلى الانتشار

الشكل (10-1) مقارنة بين الحواسيب من حيث الحجم والسرعة

3-9-1-1 تطبيق الحاسوب في حوسبة المبيعات Input Data:

1. الحاسوب التناظري Analog Computer

يعالج هذا النوع من الحواسيب البيانات التي تتغير باستمرار مثل درجة الحرارة والضغط، بمعنى آخر يقوم بقراءة الساعات من البيئة المحيطة مباشرة إذ يتم تمثيل البيانات بجهد كهربائي متغير داخل الحاسوب التناظري. ويستخدم في عمليات التحكم الآلي في المصانع، وكذلك لتصميم نماذج الطائرات والصواريخ والمركبات الفضائية. وكما يستخدم هذا النوع لحل المشكلات العلمية والهندسية وفي التصميم والتحكم بتماثيل الطائرات والصواريخ والمركبات الفضائية والمفاعلات النووية إذ تتنازل حواسيب التناظرية في دقة معالجة البيانات.



2. الحاسوب الرقمي Digital Computer

يستعمل الحاسوب الرقمي البيانات المنظمة أو الكميات التي يمكن تمثيلها بواسطة قيم عديدة كاليانات المستعملة في المؤسسات التجارية والعلمية وغيرها والمتمثلة بالأعداد ويعتبر ملائماً للاستعمالات التجريبية والعلمية وتمتاز حواسيب الرقمية بالدقة والبرونة في تنفيذ العمليات فضلاً عن قابلية تخزين البيانات والمعلومات. وهذا النوع شائع الاستعمال في وقتنا الحالي، إذ أنه يناسب كافة التطبيقات التجريبية والعلمية والهندسية.

3. الحاسوب الهجين Hybrid Computer

يجمع هذا الحاسوب كلا من مميزات الحاسوب الرقمي والتناظري، إذ يحتوي على مداخل ومخارج تناظرية والمعالجة فيه تكون رقمية. هذا النوع من الحواسيب يجمع أيضاً الامكانيات من كلا النوعين السابقين فهو يأخذ القدرة على تخزين البيانات من الحواسيب الرقمية فيما يأخذ من الحواسيب التناظرية ردة الفعل السريعة والدقة العالية كمدخلات ونظم الوقت الحقيقي الشكل (11-1).



الشكل (11-1) نماذج من حواسيب (رقمية، تناظرية، موهنة)



1-9-4 تصنيف الحواسيب على أساس نظام التشغيل (Operating System)

بعد نظام التشغيل **Operating System** أهم البرمجيات الأساسية **Basic Software** التي يحتاجها الحاسوب لكي يعمل، ويقال عليه أحياناً **برمجيات النظام System Software**. وهو مجموعة من البرمجيات الأساسية التي تقوم بإدارة جهاز الحاسوب وتتحكم بكافة الأعمال والمهام التي يقوم بها الحاسوب.

لذا يعتمد نوع الحاسوب المستخدم على نوع التشغيل المكتسب (المثبت)، فمثلاً نظم تشغيل أجهزة الحاسوب الكبيرة مثل **SUN/OS** من إنتاج شركة **SUN** و **OS/390** و **Z/OS** من إنتاج شركة **IBM**. وأنتجت شركة مايكروسوفت **Microsoft** نظم تشغيل الأتراس **DOS** واستمرت بتطوير هذا النظام إلى إصدار نسخة الوندوز **Windows** والتي انتشر بشكل واسع في الحواسيب الشخصية.

ومن نظم التشغيل المشهور أيضاً نظم تشغيل **ماك OS MAC OS** المطور من شركة **آبل Apple** والذي تعمل به حواسيب الشركة المسماة **ماكنتوش Macintosh**. وأنتجت شركة **بيل Bell** عام 1969 نظام التشغيل **يونيكس Unix OS** الذي له إمكانية في الاستخدام لجميع أجهزة الحاسوب لكنه لم ينتشر بقلة إصداراته واعتماده تشغيله على أجهزة محددة وبسبب مشكلة في واجهاته المعقدة لذا تم إنتاج نظام تشغيل آخر مشابه له يدعى **لينوكس Linux** وهو نظام رسومي يدعم الإنترنت والحاسوب الشخصي لذا بدأ ينتشر بسرعة أكبر من يونيكس خاصة في الولايات المتحدة الشكل (1-12).



حاسوب ماكنتوش **Macintosh**
من **آبل Apple**



حاسوب **lenovo** من **آي بي إم IBM**

الشكل (1-12) نماذج من الحواسيب حسب نظم التشغيل



أسئلة الفصل

س/1 عرف ما يأتي:

ليانات الحاسوب، المعلومات وحلة المعالجة المركزية، الحاسوب الكبير.

س/2 ما العمليات الرئيسية التي يقوم بها الحاسوب؟

س/3 ما المكونات الرئيسية للحاسوب؟

س/4 ما الترتيب الصحيح لسعة الذاكرة للحواسيب الآتية بدءاً من الأصغر؟

- حاسوب رئيسي، حاسوب شخصي والمساعد الرقمي الشخصي (PDA).

- المساعد الرقمي الشخصي (PDA)، حاسوب شخصي، حاسوب رئيسي

- حاسوب شخصي، حاسوب رئيسي، المساعد الرقمي الشخصي (PDA).

- حاسوب رئيسي، المساعد الرقمي الشخصي (PDA)، حاسوب شخصي

س/5 اكتب الاسم العلمي الكامل باللغتين العربية والإنجليزية للمختصرات الآتية

الاسم باللغة الإنجليزية	الاسم باللغة العربية	المختصر
		DOS
		ENIAC
		HPC
		IC
		MAC OS
		PC
		PDA

الفصل الثاني
مكونات الحاسوب



CHAPTER TWO
Computer Components



الفصل الثاني

مكونات الحاسوب

Computer Components

يتضمن هذا الفصل التعرف على مكونات الحاسوب كوحدة المعالجة المركزية CPU واللوحة الأم Motherboard والبرامجيات Software، وأجهزة الإدخال/ الإخراج Input/ Output Devices.

2-1 مكونات الحاسوب Computer Components

لا يوجد جزء واحد يسمى جهاز "الحاسوب Computer"، وإنما الحاسوب يتكون من أجزاء كثيرة تعمل معاً تشمل جزئين رئيسيين الأجزاء المادية Hardware والتي يمكن تشغيلها والبرامجيات Software (أو البرامج) التي تشير إلى التعليمات والأوامر التي توجه الأجزاء لإنجاز وظائف معينة. الشكل (1-2) يوضح الأجهزة الرئيسية والأكثر شيوعاً في الحاسوب المكتبي، وأي حاسوب محمول له أجزاء رئيسية مماثلة لكن تدمج بشكل يشبه دفتر ملاحظات كبير.

الشكل (2-2) يوضح مخطط للعلاقة بين مكونات الحاسوب الرئيسية، والتي سيتم شرحها بالتفصيل في هذا الفصل.

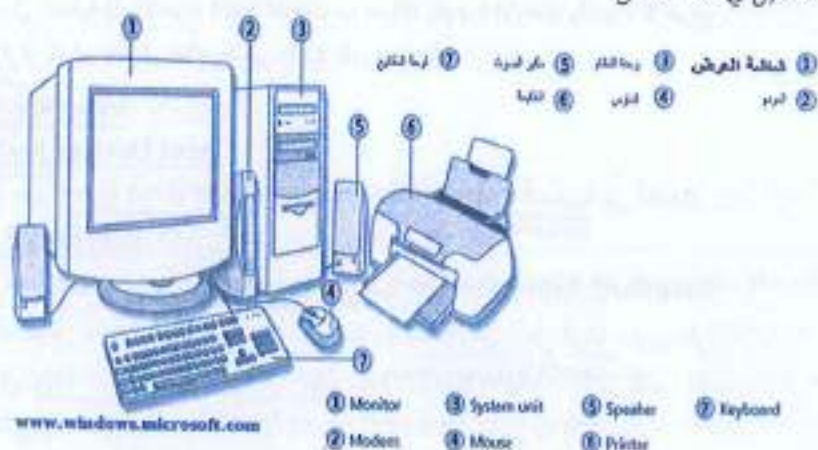

الشكل (1-2) يبين الأجزاء والمكونات الرئيسية للحاسوب المكتبي

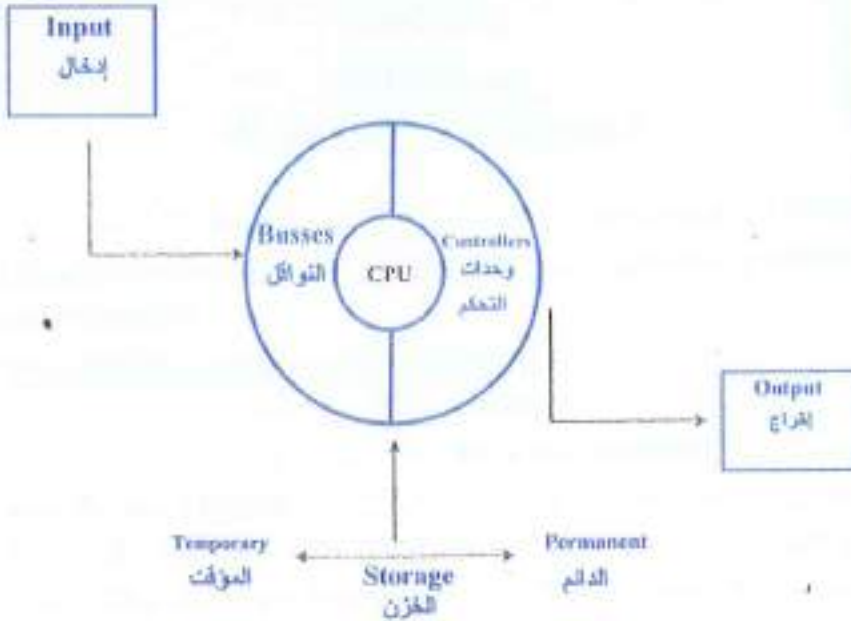

الشكل (2-2) مخطط يوضح العلاقة بين الأجزاء الرئيسية للحاسوب

ستنطلق في البداية إلى الأجزاء المادية للحاسوب متمثلة بأجهزة الإدخال وأجهزة الإخراج ووحدة المعالجة المركزية، ثم نتطرق للأجزاء غير المادية (البرمجيات).

2-2 الكيان المادي للحاسوب:

2-2-1 أجهزة الإدخال Input Devices:

تستخدم هذه الأجهزة لإدخال البيانات بأشكالها المختلفة إلى جهاز الحاسوب، من أهمها:

- لوحة المفاتيح Keyboard:

تعد لوحة المفاتيح وسيلة جهاز الإدخال الأساسية Standard Input Device للحاسوب، وتستخدم في إدخال البيانات الحرفية والرقمية وتنفيذ الأوامر. وهي لوحة تحتوي على مفاتيح مرتبة مثل الآلة الكاتبة وتتمتع المعايير القياسية (QWERTY)⁽²⁾ التي تشير إلى المفاتيح الستة أعلى لوحة المفاتيح. الشكل (2-3) يبين أنواع مختلفة من لوحة المفاتيح

⁽²⁾ كويرتي (QWERTY) هو التصميم الأكثر استخداماً للوحات المفاتيح الإنجليزية اليوم الاسم "كويرتي" أتى من أول ستة مفاتيح في هذه اللوحات تم تصميم لوحة المفاتيح هذه في عام 1874 بواسطة مبتكر الآلة



لوحة مفاتيح لاسلكي (Wireless)



لوحة مفاتيح متحركة



لوحة مفاتيح منقوسة



لوحة المفاتيح الافتراضية بلوتوث - ليزر Bluetooth virtual keyboard laser

الشكل (2-3) أنواع تقليدية وحديثة من لوحة المفاتيح

- الكتابة الأمريكية كروستوفر شولز، واستخدمت لاحقاً للوحات مفاتيح الحاسوب بالمرغم من أن التصميم قد لا يكون الأكثر ملاءمة في الكتابة باللغة الإنجليزية إذ توجد تصميم أحدث من كوبرتي مثل تصميم فلوراك إلا أن التصميم لا يزال الأكثر شعبية. تستخدم بعض اللغات أخرى لوحات مفاتيح مشابهة لكوبرتي، مثل لوحة المفاتيح الألمانية التي تمكس مفتاحي Z و Y.

- أقسام لوحة المفاتيح

- تقسم الأزرار الموجودة على لوحة المفاتيح، وتبعاً لتنظيم التشغيل الحديثة، إلى عدة مجموعات استناداً لوظيفتها إلى:
- مفاتيح الكتابة (الأبجدية الرقمية) تتضمن مفاتيح الأحرف والأرقام وعلامات الترقيم والرموز.
 - مفاتيح التحكم **Control Keys**: يتم استخدام هذه المفاتيح وحدها أو مع مفاتيح أخرى لأداء إجراءات معينة. يمد مفتاحا **Ctrl** و **Alt** ومفتاح شعار **Windows** و **Esc** من أكثر مفاتيح التحكم التي يتم استخدامها.
 - مفاتيح الوظائف **Function Keys**: يتم استخدام مفاتيح الوظائف لإجراء مهام محددة وترمز هذه المفاتيح بـ **F1** و **F2** و **F3** ... **F12** وتختلف وظيفة هذه المفاتيح من برنامج إلى آخر.
 - مفاتيح التنقل: يتم استخدام هذه المفاتيح للتنقل في جميع أنحاء مستندات أو صفحات ويب. كما تستخدم لتقليل التصور، وتتضمن مفاتيح الأسهم **Home** و **End** و **Page Up** و **Page Down**.
 - لوحة المفاتيح الرقمية، تتميز بأنها في متناول اليد لإدخال الأرقام بسرعة. وهذه المفاتيح مجمعة معاً في شكل مجموعة مثل الحاسبة التقليدية أو آلة الجمع.
- يشير الشكل (2-4) إلى كيفية ترتيب المفاتيح على لوحة مفاتيح نموذجية.



الشكل (2-4) التقسيم النموذجي للوحة المفاتيح



١- الماوس (الفأرة) Mouse

جهاز صغير بحجم قبضة اليد يتم توصيله للحاسوب عبر سلك (أو بدون سلك)، ويعتبر من أجهزة التاشير (Pointing Devices) الوظيفة الأساسية للماوس عندما يتم تحريكه هي تحويل حركة اليد إلى إشارات يستطيع الحاسوب فهمها والتعامل معها، مما يحرك السهم المؤشر (Mouse Pointer) على الشاشة، ويمكن للمستخدم من تحديد أنواع الأفعال التي يقوم بها الحاسوب عند الضغط على أحد مفاتيحي الماوس سواء ضغطاً مفرداً أو ضغطاً مزدوجاً والشكل (2-5) يوضح أشكال مختلفة لمؤشر الماوس حسب موقع ووظيفة ونوع البرامج المفتوح.



الشكل (2-5) يوضح أشكال مختلفة لمؤشر الماوس حسب الوظيفة التي يعمل عليها الماوس

وهناك العديد من أنواع الماوس أهمها

- الماوس الميكانيكي (ذو الكرة) **Mechanical (Wheel) Mouse** يعتمد في التعرف على حركة الماوس على كرة داخل الماوس (وهذا النوع قليل الوجود في الأسواق حالياً) الشكل (2-6a,b).
- الماوس الضوئي **Optical Mouse** يعتمد على انحناء شعاع من الضوء المركز أسفل الماوس، الشكل (2-6b).
- الماوس الليزر **Laser Mouse** وهو أحدث أنواع الماوس، هذا النوع أعلى دقة وسعراً من الماوس الضوئي، والدقة العالية لأن يحتاجها إلا انصممين المحترفين وأصحاب الألعاب السريعة والدقيقة. الشكل (2-6b).



أ- التركيب الداخلي لمأوس ذو الكرة
ب- من اليمين: مأوس ذو الكرة، مأوس ضوئي، مأوس ليزري

الشكل (2-6) أنواع مختلفة من الماوس

ويتم ربط الماوس الضوئي والليزري بالحاسوب عن طريق:

- مأوس سلكي "Wire" عن طريق سلك يوصل الماوس بالحاسوب، ويوجد نوعين: USB و PS2 أفضل إذا كان المنفذ (Port) متوفر.
- مأوس لاسلكي باستخدام الموجات الراديوية "RF Wireless" هذا النوع يتصل بالحاسوب بدون أسلاك لحرية الاستخدام وتقليل الأسلاك و RF هي الأكثر شهرة فيما يتعلق بالماوس اللاسلكي، ولكن يعيبه ضرورة استخدام وصلة استقبال يتم تثبيتها بمنفذ USB، وبالرغم من صغر هذه الوصلة إلا أنها قد تضيق أصحاب الحواسيب المحمولة والذين يرغبون بتوفير منفذ USB.
- مأوس لاسلكي باستخدام البلوتوث "Bluetooth Wireless" نوع جديد نسبياً ولكن استخدامه شائع مع الحاسوب المحمول، يتميز بأنه لا حاجة لربط أي وصلة بالحاسوب إذا كان الحاسوب يحتوي على خاصية البلوتوث. وبخلاف ذلك يستخدم وصلة استقبال مشابهة للماوس RF. الشكل (2-7).

* أزيد من المعلومات انظر الصفحات 74-76.



 Bluetooth

الشكل (7-2) أنواع مختلفة من الماوس

- كرة التعقب Trackball

تعد من أجهزة التتبع، تتكون من كرة في الأعلى، تستند إلى بكرتين متعامدتين لترجمة حركة الكرة الرأسية والافقية على الشاشة. لكرة التعقب عادة زر أو أكثر للقيام بأعمال أخرى مكان الكرة ثابت وتدار باليد، أما حالياً فقد تم استبدال الكرتين المتعامدين بالضوء والليزر - الشكل (8-2).



الشكل (8-2) أجزاء كرة التعقب

تم تصنيع كرة التعقب عام 1952 لاول مرة من قبل توم براستون وفريد لوجستك وكينون تيلور العلماء في البحرية الملكية المتحدة ضمن مشروع دالار يسمى مشروع كيني عسكري سري DATAR اختصاراً لـ "Digital Automated Tracking and Resolving" والتي يعني التعقب والمحل الرقمي الآلي، وتكونت آلية التعقب أساساً من كرة البوليبيغ خمسية التتبع ولم تسجل لها براءة الاختراع في وقتها ذلك كون الجهاز ضمن مشروع عسكري سري، ويذكر أن التطور الحقيقي لما كان بما يعرف حالياً بماوس الحاسوب والتي أتت في بداية إعلانها تستخدم كرة التعقب المنشأين. علمنا ان فكرة الماوس مسجلة باسم شركة آين ولكن فترة الاحتكار انتهت وأصبحت ملك عام.

الشكل (2-9) بين أنواع مختلفة لكرة التلقب.



الشكل (2-9) أنواع كرة التلقب Trackball

- لوحة اللمس (Touchpad)

هو سطح حساس لللمس مساحة عدة سنتيمترات مربعة يمكن استخدامه بدلاً من الماوس عن طريق تحريك إصبع على هذا السطح. وهي إداة منتشرة في الحواسيب المحمولة. ويأتي كجزء ثابت في الحواسيب المحمولة ويمكن أن تأتي كجزء يمكن ربطه ولصقه عن الحاسوب عن طريق منفذ USB، كمثل الجهاز الذي يستخدم الإلكتروني الشكل (2-10).



الشكل (2-10) نوعين من لوحة اللمس (ثابتة ومتحركة)



- الشاشة الحساسة لللمس (Touch Screen)

تعطى هذه الشاشة إمكانية المستخدم من التحكم بالحاسوب بواسطة لمس الإصبع للشاشة بطريقة مباشرة أو عن طريق أداة تشبه القلم، ويرمز هذه التقنية بالرمز  للدلالة على أن الجهاز يعمل بهذه التقنية، الشكل (2-11a) والشكل (2-11b) يوضحان حركات اللمس الممكن تنفيذها باستخدام اصبع أو أصبعين على شاشة اللمس.



الشكل (2-11a)
أنواع من الشاشات
الحساسة لللمس



الشكل (2-11b) حركات اللمس Touch Gestures الممكنة على شاشة اللمس

الماسح الضوئي (Optical Scanner)

يستخدم الماسح الضوئي في إدخال الرسومات والمستندات المطبوعة والمكتوبة يدوياً وبأحجام مختلفة ونحوها إلى صور رقمية، أي هو جهاز إدخال يقوم بتحويل الصور أو الرسومات أو الأشكال أو النصوص لملومات إلكترونية يمكن استخدامها بواسطة الحاسوب. يستخدم النوع المنتشر من الماسح الضوئي في المحلات التجارية لقراءة القطع المشفرة (Bar Code) وبعض أنواعه تشبه آلة التصوير وتستخدم لإدخال الرسومات والنصوص للحاسوب والتي يمكن استخدامها في المستندات بعد ذلك، الشكل (2-12).

الكاميرا الرقمية (Digital Camera)

تستخدم الكاميرات الرقمية لإدخال البيانات المرئية سواء ثابتة كالصور (Images) أو متحركة (Video) للحاسوب.

وهناك ما يُعرف بـ **الكاميرا الويب (Web Camera)** وتستخدم للتواصل عبر الويب (الإنترنت) عن طرق نقل صور فورية بين متصلين أو أكثر (كما في برنامج المحادثة -مستنجر- وسكايب Skype)، كما يمكن التقاط الصورة للمستخدم وحزنها بالحاسوب، وهناك كاميرات تكون متصلة بين الحاسوب وجهاز مكبرة للعينات لنقل صورة مكبرة بشكل مباشر، الشكل (2-13).



الشكل (2-12) أنواع مختلفة من الماسحات الضوئية (حسب حجم المستندات، وطريقة الاستخدام)



الشكل (2-13) a- كاميرات رقمية مختلفة
b- كاميرا ويب c- كاميرا لنقل الصور من مجهر ضوئي للحاسوب

- القلم الضوئي Light Pen

يشبه القلم العلي الذي يستخدم في الكتابة ولكنه يقوم بإرسال المعلومات الإلكترونية للحاسوب. كما يستخدم أيضا في قراءة العلامات المشفرة (Bar Code) ويسمح للمستخدم للتأشير والرسم على شاشة العرض، وهو أشبه بشاشة اللمس ولكن مع مزيد من الدقة الموضوعية. الشكل (2-14).



الشكل (2-14) أشكال من القلم الضوئي واستخداماته

عصا التحكم Joystick :

هي عصا أو ماسك يادوي يمكن تحريكه في جميع الاتجاهات للتحكم في الحركة على الشاشة، وهي من أكثر وحدات الإدخال المستخدمة في التحكم في ألعاب الفيديو وعادة ما يتكون من عدد من أزرار الضغط التي يمكن قراءتها بواسطة الحاسوب. كما يستخدم في تمرة قيادة الطائرة وأجهزة التحكم مثل الرافعات والشاحنات. الشكل (2-15).



الشكل (2-15) أشكال مختلفة من عصا التحكم

الميكروفون (Microphone) :

يستخدم لإدخال الأصوات للحاسوب، وذلك لغرض تسجيلها أو معالجتها. يتم من خلاله إدخال الإشارات الصوتية للحاسوب وباستخدام البرامج المناسبة، كما يمكن إدخال حديث مباشرة إلى الحاسوب وتحويله إلى نص باستخدام برامج خاصة. الشكل (2-16).



الشكل (2-16) أشكال مختلفة من الميكروفون



- قارئ العلامات البصرية (OMR) وقارئ القطع المشفرة Bar Reader Code

يستخدم الأول في الإدخال السريع لبيانات محددة مثل الهويات التريفية للأشخاص والبيانات، والثاني يستخدم لإدخال وتراءة معلومات عن المنتجات في الأسواق والمخازن الشكل (17-2).



الشكل (17-2) أشكال من قارئ العلامات البصرية والاشربة القلمية

2-2-2 أجهزة الإخراج Output Devices

هي الأجهزة التي تعمل على إظهار المعلومات الناتجة من الحاسوب بصورة يمكن فهمها من قبل المستخدم، وتوجد أشكال عديدة من أجهزة الإخراج وحسب نوع المعلومات (نص، صورة، صوت، ...)، ومن أهمها:

- وحدات العرض البصري (شاشة) Monitor

وهي شاشة مشابهة لشاشة التلفزيون ولكنها تعرض صور أكثر وضوحاً وتسمى جهاز الإخراج الأساسية Standard Output Device وتستخدم لإخراج البيانات بشكل صورة مرئية، وكمثال عليها شاشة أنبوب الأشعة الكاثودية (CRT (Cathode Ray Tube)، وشاشة الكريستال السائل (LCD - Liquid Crystal Display) وشاشة البلازما (Plasma) وتتميز بوزن وحجم أقل وكلفة أكثر من الأولى. وإن زيادة عدد النقاط في الشاشة يؤدي إلى دقة الصور التي تتمكن الشاشة من عرضها الشكل (18-2).



الشكل (18-2) نماذج من شاشات العرض

السماكات Speakers

السماكات هي جزء أساسي في الحواسيب الحديثة المستخدمة في المنزل. أما في التعليم فسماكات الرأس تلبس بحجرات الدراسة حتى لا تحدث قوضلة عن طريقها يتم إخراج البيانات من الحاسوب على هيئة مجموعة وتحتوي بعض السماكات على مضخم صوت يقوم بتكبير الإشارة الصوتية القادمة من الحاسوب ويزيد من وضوح الصوت. وهناك السماكات المنضدية التي ترتبط مع الحاسوب المكتبي وتضع على المنضدة وتكون ضمنا في الحواسيب المحمولة وسماكات الرأس (Headphones). الشكل (2-19).

عارض الفيديو Video Projector واللوحة الذكية Smart Board

يستخدم عارض الفيديو (أو عارض البيانات) لإخراج المعلومات من نصوص وصور وأفلام على شاشة خارجية أكبر. كما تستعمل اللوحة أو السبورة الذكية مباشرة لإظهار المعلومات مع إمكانية الكتابة عليها. الشكل (2-20).



الشكل (2-19) أنواع من السماكات: سماكات منضدية، سماكات رأس مع لاقط صوت، سماكات تتكون من ثلاثة أجزاء، سماكات لاسكي



الشكل (2-20) عارض الفيديو واللوحة الذكية التي تعمل باستخدام الأقلام أو باللمس

- الطابعة Printer :

تستخدم لإخراج المعلومات على الورق بأشكال مختلفة تسمى بالنسخة الورقية (Hard Copy). وتوجد أنواع عديدة منها، تختلف حسب سرعتها وبأسلوب الطباعة وبنوع الورق المستخدم ومن تلك الطابعات:

1. طابعات محفورة (Daisy Wheel)

الحروف محفورة على جزء معدني أو بلاستيكي مع شريط كربون. يمكن طباعة الحروف على الورق بالضرب على شريط الحبر والكربون، وبذلك يمكن عمل نسخ كربون. وهي طابعات بطيئة وصوتها مزعج تستخدم مثل الآلات الكاتبة الكهربائية

2. طابعات نقطية (Dot Matrix)

تستخدم رأس طابع بأستان لإنتاج نقاط على الصفحة بالطرق على شريط الحبر. وكلما زاد عدد الأستان كلما زاد عدد طرق منطقة محددة وكلما زادت جودة الطباعة، وفي المقابل تقل السرعة وتصلر هذه الطابعات نوع من الإزعاج. وتستخدم هذه الطابعات في طباعة النفاكر أو كويون الخلات التجارية.

3. طابعات ضخ الحبر (Inkjet)

تعمل بإطلاق خبثات صغيرة من الحبر مباشرة على الورق وتستخدم أحبار ملونة تنتج صور عالية الجودة. بعض هذه الطابعات تستخدم أحبارا سوداء للتصوير العادية وطابعات (Inkjet) ليست مرتفعة الثمن ولكن تكلفت تشغيلها عالية إذ أنه يجب تغيير الحبر بعد عدة مئات من النسخ، وللحصول على جودة طباعة عالية فإنه يجب استخدام ورق خاص ولهذا يضاعف من تكاليف تشغيلها. تعد طابعة (Inkjet) هادئة في الاستخدام ولكنها أبطى من طابعات الليزر.

4. طابعات الليزر (Laser)

تعمل تلك الطابعات بنفس طريقة عمل ماكينات التصوير، وهي تستخدم الليزر لرفع شحنة كهربائية على شكل النص أو الصورة لتطبع على أسطوانة المشحونة من الأسطوانة تجلب مسحوق أسود (Toner) إليها والمسحوق يضغط على الورق كلما دارت الأسطوانة ثم تسخن الورقة لطبع الشكل على الورقة. وهذه الطابعات تنتج صور عالية الجودة تستخدم اللون الأبيض والأسود تكون تكلفت طباعة الليزر بالألوان ضعف أو ثلاث أضعاف طباعة الأبيض والأسود يرتفع سعر طابعات الليزر عن الطابعات الأخرى ولكنها أسرع وذات فائدة في الأعمال التي تحتاج إلى طباعة كميات كبيرة، وهي لا تحدث ضوضاء أثناء الطباعة، ويمكن طباعة 5000 صفحة قبل الحاجة إلى تغيير أسطوانة الطباعة أو إعادة ملئ الحبر الأسود المستخدم.

5. المراسم (Plotter)

هي نوع خاص من الطابعات تستخدم عادة في برامج (CAD) وخرائط المراسم ويستخدم سنون مباشرة على الورق وباستخدامهم يمكن رسم لوحات تقنية معقدة وبأكثر من لون ويشبه شكلها إلى حد كبير الطابعة. وتستخدم لإخراج النتائج على شكل رسوم (مثل المراسم والإعلانات) وبدقة عالية وتستخدم في طباعة اللاتنت القماشية والبلاستيكية والزجاجية الخاصة بالإعلانات. والشكل (2-21) يبين أنواع مختلفة من الطابعات.





طابعة نقطية



طابعة حرارية



طابعة ليزيرية



الرسـم Plotter



طابعة مغنوية

الشكل (2-21) أنواع من الطابعات

3-2-2 صندوق الحاسوب (وحدة النظام System Unit):

وهو جوهر جهاز الحاسوب، أهم مكوناته هي اللوح الأم **Motherboard** التي تضم وحدة المعالجة المركزية **(PU) Processing Unit**، التي تعمل بمثابة "العقل Brain" في جهاز الحاسوب، وعتصر آخر مهم هو ذاكرة الوصول العشوائي **Random Access Memory (RAM)**، والتي تخزن المعلومات طالما كان الحاسوب يعمل، وتسمح هذه المعلومات عند إيقاف (إطفاء) تشغيل أو إعادة التشغيل الحاسوب ويمكن من خلال صندوق الحاسوب ربط أجهزة الإدخال والإخراج كما بالشكل (2-22).

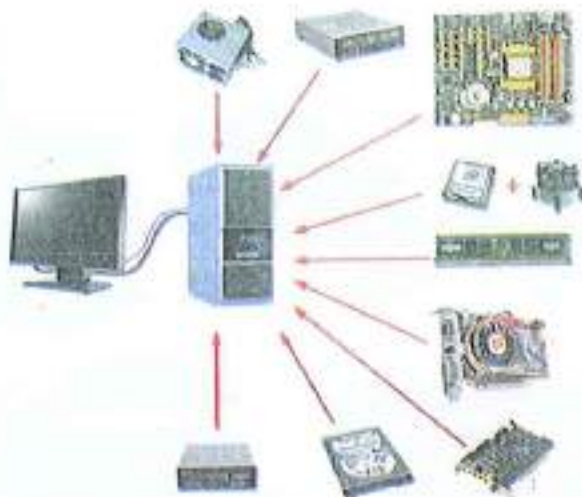

الشكل (2-22) ربط أجهزة الإدخال والإخراج مع وحدة النظام

- الأجزاء الخارجية (External Components) لوحدة النظام:

هي الأجزاء الظاهرة من وحدة النظام، كما في الشكل (2-23). وهي:

1. مفتاح التشغيل Power Switch: تشغيل وإطفاء الحاسوب.
2. مفتاح إعادة التشغيل الحاسوب Reset Switch.
3. مشغل القرص Disk Drive: تشغيل الأقراص المضغوطة أو المدججة (DVD, CD).
4. غلاف أو غطاء معدني Case لحماية وتجميع الأجزاء داخل الوحدة.
5. منافذ UBS الموجودة في مقدمة وخلف وحدة النظام.
6. أضواء LED الموجودة في مقدمة وحدة النظام.

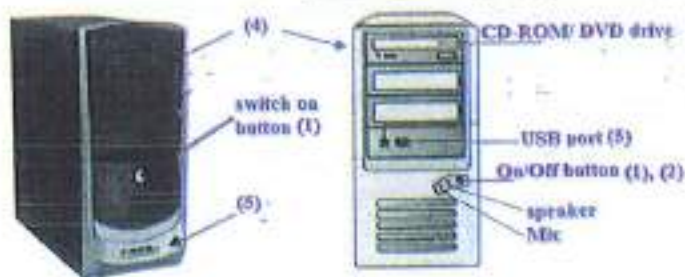

الشكل (2-23) الأجزاء الظاهرة من وحدة النظام



- الأجزاء الداخلية (Internal Components) لوحدة النظام:

- توجد هذه الأجزاء داخل وحدة النظام الشكل (2-24)، وأهمها-
1. لوحة الأم **Motherboard**: لوحة إلكترونية ولاكتر من طبقة مطبوعة كبيرة تضم المعالجات والبطاقات، ورنائق ذاكرة مثبتة عليها، ومنافذ إضافية وبطاقات توسع لإضافة أجزاء أخرى مستقبلاً.
 2. وحدة المعالجة: تضم المعالج الدقيق **Microprocessor** المعروف بوحدة المعالجة المركزية **CPU**، وظيفته التحكم بالمعاملات في الحاسوب، ووحدات التخزين الأساسية. وهناك العديد من الشركات التي تقوم بتصنيع المعالجات أشهرها **IBM, AMD, Intel**.
 3. الذاكرة الدائمة **ROM** وذاكرة الوصول العشوائي **RAM**.
 4. مجهر الطاقة **Power Supply** الكهربي بالية لوحدة النظام.
 5. القرص الصلب **Hard Disk**: تخزن البيانات والمعلومات بشكل دائم.
 6. المروحة **Fan**: تعمل على تبريد المعالج الدقيق داخل وحدة النظام لتفادي الحرارة الزائدة.
 7. بطاقة فيديو **Video Card**: تولد رؤية بصرية من النظام إلى للمستخدم.
 8. شقوق **Slots**: تستخدم لتشيق بطاقات إضافية.
 9. ساعة النظام **System Clock**: تنظم الزمن في الحاسوب، وتساعد في تحديد سرعة تنفيذ الحاسوب للمعاملات وتقلس بالهرتز **Hz** التي يمثل نبضة واحدة في الثانية، للناقل يقلس بميكاهرتز **Megahertz** كون الحاسوب يؤدي ملايين النبضات في الثانية، وحالياً **Gigahertz**.
 10. بطارية ساعة النظام **System Clock Battery**: تبقى ساعة الحاسوب تعمل حتى بعد إطفاه الحاسوب الشكل (2-25).

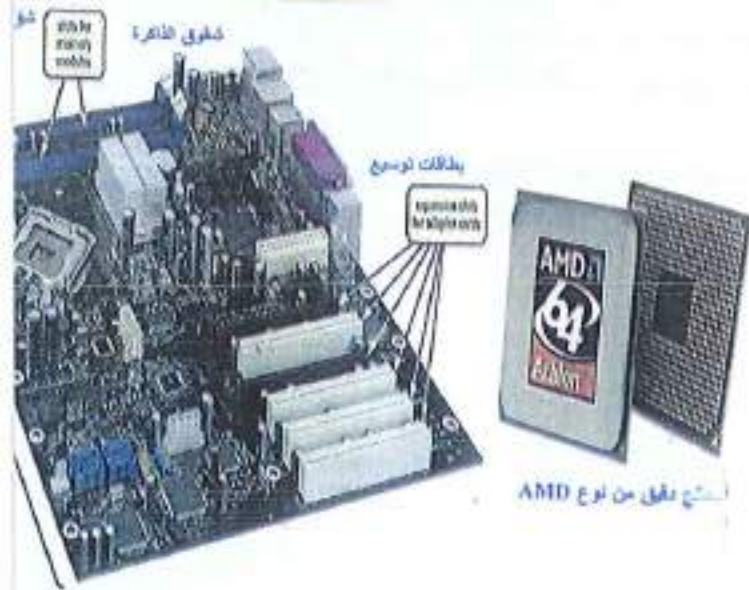
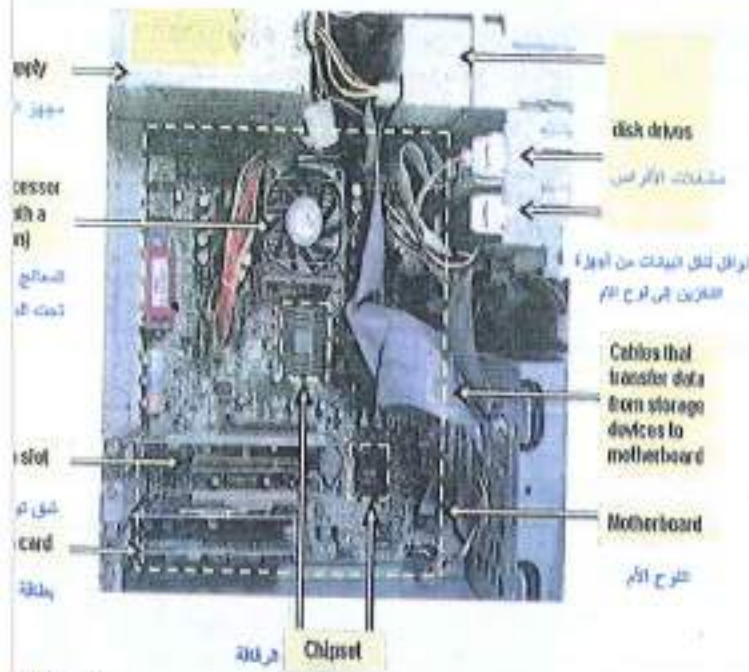

الشكل (2-24) الأجزاء الداخلية لوحدة النظام، مع منظر علوي وجانبي للوح الأم



الشكل (2-25) أجزاء داخلية من وحدة النظام كلاً على القرص

- وحدة المعالجة المركزية (CPU) Central Processing Unit :

وهي أكثر الأجزاء أهمية في الحاسوب وذلك لكونها تقوم بمعالجة البيانات وتنسيق العمل بين أجزاء الحاسوب المختلفة وتتكون هذه الوحدة من الأجزاء الآتية:

1. وحدة الحساب والمنطق: Arithmetic and Logical Unit (ALU)

هذه الوحدة مسؤولة عن القيام بالعمليات الحسابية مثل (الجمع، الطرح والقسمة) وعمليات المنطقية مثل (المقارنة أكبر وأصغر بين عددين والآخر... الخ).

2. وحدة التحكم أو السيطرة Control Unit: (CU)

تقوم هذه الوحدة بمراقبة تنفيذ الأعمال التي يقوم بها نظام الحاسوب والتحكم بالعمليات الإدخال والإخراج وتخزين وتنسيق البيانات في أماكنها أي أنها تقوم بمراقبة وتوجيه الوحدات الأخرى المكونة للحاسوب.

3. وحدة الذاكرة الرئيسية (Main Memory Unit (MMU)

ويتم في هذه الوحدة تخزين البيانات والتعليمات وهذه الذاكرة نوعان:

- ذاكرة القراءة فقط: (ROM)

اختصاراً **Read Only Memory** وهي ذاكرة القراءة فقط، وهي الذاكرة التي توضع فيها المعلومة مع عدم إمكانية تغييرها بتقنية جاهزة ومتوفرة، وكذلك عليها

- البطاقات المثقبة **Punched card**.

- الأشرطة المخزومة.

- الأسطوانات المدججة **CDs**.

- الدوائر الإلكترونية داخل الحاسوب، وقد استعملت طرق عدة في جعل هذه الدوائر غير قابلة للتغير.

~~لدينا عدة أنواع من الذاكرة، يمكن استخدامها في الحاسوب، وهي:~~

~~1- الذاكرة العشوائية (RAM) : يمكن استخدامها في الحاسوب لتخزين البيانات.~~

من ثم استخدمت مواد تتأثر بالأشعة فوق البنفسجية، تعيد حالتها إلى حالة مسبوقة فتم برمجتها، وإذا أريد تغييرها فيجب توفر أجهزة خاصة للقيام بذلك، وبمدها استخدمت أشياء الموصلات لصناعة **ROM**، ولكن بإضافة مصدر طاقة مستمر لها.

- ذاكرة الوصول العشوائية (**RAM**)

هي اختصاراً **Random Access Memory** وهي الذاكرة التي يكون وقت الوصول إلى المعلومة من عنوان غير عشوائياً ثابتاً، ولتغيير المعنى يجب تغيير نفسه واقب في مركز كرة، وعندها يكون وقت وصولك من المركز إلى أي نقطة في سطح الكرة ثم اختيارها عشوائياً هو رقم ثابت، وذلك لأن المركز يقع على بعد واحد من أي نقطة على سطح الكرة.

وبهذا التعريف فإن معظم الذاكرات من أشياء الموصلات المستخدمة في الحاسوب هي من نوع

RAM

والجدول (2-1) يبين أهم الفروقات بين **RAM** و **ROM**.



الجدول (2-1) اهم الفروقات بين RAM و ROM

وجه المقارنة	ذاكرة القراءة فقط (ROM)	ذاكرة الوصول العشوائية (RAM)
التعريف	عبارة عن ذاكرة تخزن فيها البيانات في مصنعها ولا يمكن استخدامها في الحاسوب أن يغيره بعد ذلك بل يكفي بقراءة محتويات هذه الذاكرة	عبارة عن ذاكرة تسمح بالقراءة والكتابة عليها.
استخداماتها		تستخدم كذاكرة رئيسية للمعالج لكي يحفظ فيها البيانات والبرامج التي يعمل عليها الآن
الكتابة عليها	لا	نعم
يمكن القراءة منها بواسطة المستخدم	نعم	نعم
السرعة	بطيء	سريع
الاستعمالات بالشاشة	تخزين برنامج BIOS للوحة الأم تبقى البيانات في الرقاقة لفترة طويلة جداً ولا يمكن تغييرها في أغلب الأحيان	تخزن مؤقت (وسريع) للبيانات التي يتعامل معها المعالج أو يتوقع أن يتعامل معها قريباً ثمحي البيانات بمجرد إطفائه الحاسوب

الشكل (2-26a) بين شكل الرقاقة ومخطط للمكونات الداخلية للمعالج المركزي والشكل (2-26b) بين مخطط لعلاوة المعالج المركزي مع باقي أجزاء الحاسوب



وحدة المعالجة المركزية CPU



الشكل (2-26a) بين وحدة المعالج المركزية وأجزائها داخلية

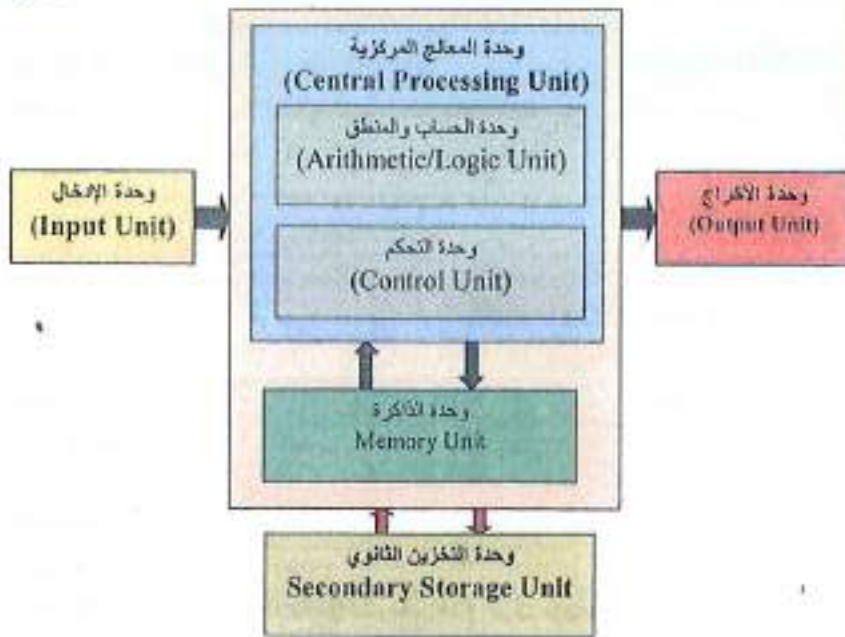

الشكل (2-26) يبين وحدة المعالج المركزية وعلاقتها مع باقي أجزاء الحاسوب

- أنواع الذاكرة Memory Types :

4. الذاكرة الرئيسية Main Memory : مكان توضع فيه جميع الأوامر والتعليمات الهامة وأنواعها-

- ذاكرة الوصول العشوائي RAM: وتعرف أيضاً بالذاكرة المؤقتة Temporary Memory وهو المكان الذي توجد فيه جميع البرامج والبيانات المستخدمة أثناء عمل الحاسوب ليسهل الوصول إليها وتحمي جميع المعلومات المخزنة هنا عند إيقاف تشغيل الحاسوب وتسمى سرعته إكمال الأمر بـ(وقت وصول الحاسوب -CAT - Computer Access Time) وتقاس بوحدة نانوثانية (واحد من المليار). وهناك مجالات مختلفة لاستخدام هذه ذاكرة:

- < نظام ذاكرة الوصول العشوائي RAM System
- < بطاقات فيديو/ صوت Video/ Sound Cards
- < ذاكرة الوصول العشوائي المخفية أو الوسيطة Cache RAM





- ذاكرة القراءة - Read Only Memory -ROM: وتعرف أيضاً بـ"الذاكرة الدائمة Permanent Memory"، ولا تتغير أو ترمى المعلومات فيها عند إيقاف تشغيل الحاسوب.

5. الذاكرة الثانوية أو المساعدة Secondary Memory: تدعم الذاكرة الرئيسية بتخزين البيانات والمعلومات وأنواعها هي:

- محرك القرص الثابت **Hard Disk Drive** - بمثابة قرص داخل وحدة النظام، ولديه قدرة أكبر للتخزين مقارنة مع القرص المرن، ويمكن أن توفر تخزين طويل الأمد للبيانات داخل الحاسوب.

- قرص مضغوط (مدمج) **Compact Disk** - يمكن نقله لأي مكان، وهو أقل تكلفة من القرص الصلب، وله قدرة التخزين أكثر من القرص المرن.

الأقراص المرنة:

القرص المرن **Floppy Disk (A)**: يتألف من قطعة دائرية رقيقة مرنة (من هنا جاء الاسم)، من مادة مغناطيسية مغلقة ضمن حاوية بلاستيكية مربعة أو دائرية. تتم قراءة وكتابة البيانات إلى القرص المرن باستخدام سواقة أقراص مرنة ذات سعة (1.43MB) وبقطر (3.5 بوصة)، له القابلية لإزالة البيانات المخزونة، وأقل تكلفة بالمقارنة مع محرك القرص الثابت والقرص المضغوط. وحالياً لا يستخدم هذا النوع (الأقراص المرنة) وبالأحرى لم يعد موجود في الأسواق لتوقف الشركة عن صناعته لسرعة تلفه وقلة مساهمته.

< القرص المرن المضغوط **ZIP Disk**: أسرع، وله قدرة تخزين أكبر تبدأ من **100MB** إلى **225MB** وأيضاً لا يُستخدم حالياً.

- بطاقة الذاكرة **Memory Card** والذاكرة المتحركة **Flash Memory** يمكن استخدامها في الكاميرات الرقمية وأجهزة الحاسوب المحمولة وبعض أجهزة الألعاب، ولها وحدات تخزين مختلفة (8GB, 6GB, ...).

- القرص المضغوط نوع **Disk Compact CD** يستخدم حالياً أنواع مختلفة للقراءة فقط وللقراءة والكتابة) وبسعات مختلفة.

- القرص المضغوط نوع **DVD (Digital Versatile Disk Random Access Memory)** ذاكرة القرص الرقمي متعدد الاستخدامات الوصول العشوائي): يقرأ جميع أنواع الأقراص المضغوطة السابقة.

قرص الشعاع الأزرق أو قرص بلوراي **Blue Ray** وهو قرص بصري للتخزين مصمم ومطور لتحل محل DVD، ويستخدم تقنية الشعاع الأزرق لعملية الكتابة والقراءة، وتعد تقنية الليزر الأزرق أدق من الليزر الأحمر المستعمل في الأقراص **CD** و **DVD**، ويمكن

تخزين قدر أكبر من المعلومات في الوجهة الواحدة إذ تقرر أن تدعمه بعض الأجهزة القادمة القوية مثل البلاي ستيشن 3 الذي طرح في نهاية عام 2006. وتبدأ المساحة التخزينية من 25GB على الطبقة الواحدة Single-Layer و 50GB على الطبقتين Dual-Layer، والمخطط مستقبلاً من 100GB للطبقة الواحدة نظراً لسهولة إضافة المساحات في القرصس. وقدرة قرصس بلوراي على تخزين أفلام الفيديو بمحدود 9 ساعات بصيغة عالية الدقة HD High- Definition على قرصس ذو طبقة واحدة و 23 ساعة بصيغة عالية تسمى بالوضوحية القياسية SD-Standard-Definition.

- القرصس المتنوع المولوجرافي (Holographic Versatile Disc (HVD) هو تقنية من تقنيات وسائط التخزين الضوئية (البصرية) طورت خلال 2004 إلى 2008 ويمكنها أن تخزن تقريباً نفس كمية المعلومات التي يمكن تخزينها ما يقارب 20 قرصس من أقراص الأشعة الزرقاء. وتعتمد على تقنية تعرف باسم "المولوجرافيا التوازية" Collinear Holography إذ يوازي شعاع ليزر أحمر مع شعاع ليزر أخضر ليكونا شعاعاً واحداً.

- المنافذ Ports

هي فتحات موجودة عادة على ظهر صندوق الحاسوب (أو على جوانب الحواسيب المحمولة)، يمكن عن طريقها توصيل الأجهزة باللوح الأم والشكل (2-27) يبين منافذ مختلفة في الجزء الخلفي لوحدة النظام.

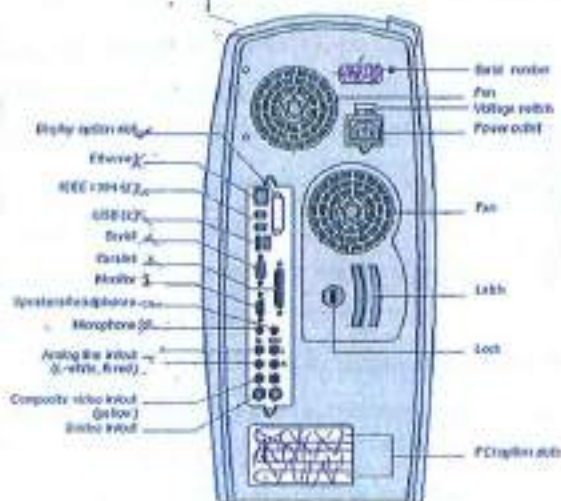

الشكل (2-27) يبين المنافذ على الواجهة الخلفية لوحدة النظام



الجدول (2-2) يبين أشكال وأهمية منافذ متنوعة في الحاسوب

الجدول (2-2) منافذ الحاسوب وأهميتها



Stands for System/2) PS/2 - High Definition Multimedia Interface
 (Personal Definition Interface) منفذ لوحة المفاتيح والماوس، ومنفذ لربط المساعد الرقمي
 - منفذ لربط أجهزة الألعاب ومنفذ لربط الطابعات
 HDMI - اختصار لـ High Definition Multimedia Interface واجهة الوسائط عالية الوضوح
 VGA - ربط شاشة خارجية



eSata - ربط فيديو لغرض العرض - ربط قرص صلب خارجي
 DisplayPort - Video and Audio Port for Home Theater Systems
 PCMCIA / Cardbus - Personal Computer Memory Card International Association يستخدم لربط الشبكات مثل WiFi وبطانات التوسع
 S/PDIF (Sony/Philips Digital Interface) نظام لنقل المعلومات الرقمية للصوت، أنتج بالتعاون بين شركتي سوني وفيليبس

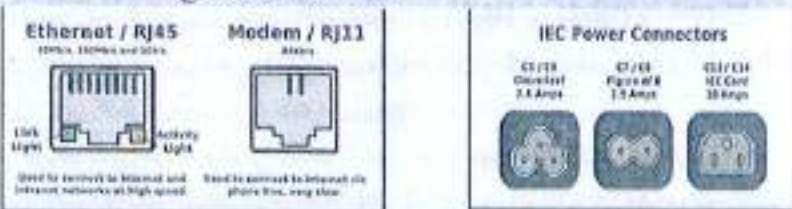

Ethernet / RJ45 - (على الأيمن) منفذ المودم لربط الإنترنت بالقاتف وهو بطيء (على اليسار) للربط بشبكة الإنترنت وهو أسرع
 Modem / RJ11
 IEC Power Connectors

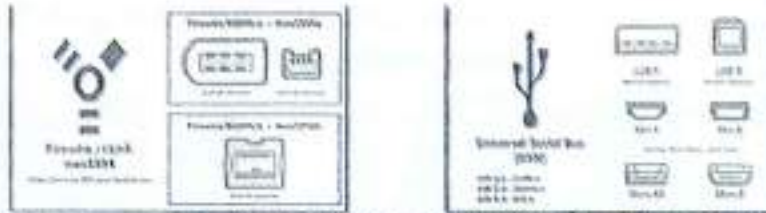

مماثلة لـ **USB** اختصاراً **Universal Serial Bus** واجهة ذات سرعة عالية قابلة للتبديل أثناء التشغيل وتقوم بتوصيل الأجهزة الطرفية بالحاسوب. ويمكن لهذا **FireWire** ربط الكاميرات، الطابعات، المسجلات الصوتية وأجهزة التخزين...، صُممت لي الأصل لتحل محل التوصيلات التسلسلية والتوازية، وتعد أجهزة قابلة للتبديل أثناء التشغيل (توصيلها وفصلها والحاسوب يعمل). كما يمكن أيضاً تشغيل بعض الأجهزة بواسطة منفذ **USB**، مما يعني الاستغناء عن مصدر طاقة خارجي.

- البت والبايت Bit and Byte :

- تعد البيانات والمعلومات المخزنة في الحاسوب هي إشارات رقمية مؤلفة من ومزين هما الصفر والواحد (0, 1) اللذين يعبران عن حالتين هما (الحالة **On** وجود أو عدم وجود شحنة أو نبضة كهربائية، أو إشارة كهربائية مرتفعة وإشارة كهربائية منخفضة). فلذلك الذي يترجم الرقم 0 أو 1 نقول عنه أنه قادر على تخزين حالة ثنائية واحدة (**1bit**) أو (**1 Binary Digit**).
- يعب عنها بالخلقة وتسمى البت "رقم ثنائي **Binary Digit**" وتسمى أحياناً الخلقة الثنائية - "البت" هي أصغر وحدة تخزين مشتقة من **Binary Digit**.
- البت تتجمع في مجموعة والمجموعة متكونة من 8 خلايا يطلق عليها البت **Byte**.
- البت مجموعة مؤلفة من 8 خلايا (**Cells**) ثنائية أي يمكن أن تكون فيها مجموعة من الأصفر والأحمر عددها ثمانية تسمى المجموعة الواحدة بكلمة **Word**، ويعتمد عدد البتات في الكلمة الواحدة على نوع الحاسوب، وبذلك أصغر أنواع الحاسوب كلمة بطول 8 بت وأكبرها 128 بت. وأطول الكلمات الأكثر استخداماً في أجهزة الحاسوب هي 32 بت و64 بت.



ملاحظة تعتمد سرعة المعالج الدقيق Speed of Microprocessor بصورة رئيسية على سرعة الساعة Clock Speed وحجم الكلمة Word Size.

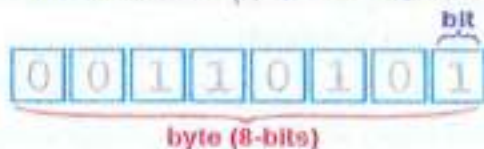

word (16-bits, 2 bytes)

الجدول (3-2) يبين تحويل الوحدات Units Transform للذاكرة ووحدات التخزين.

الجدول (3-2) تحويل وحدات الذاكرة

وحدة القياس	رمز وحدة القياس	اسم وحدة القياس	قياس الوحدة
بت	b	Bit	b
بايت	B	Byte	8 bits
كيلوبايت	KB	Kilo Byte	1024 byte
ميجابايت	MB	Mega Byte	1024 KB
جيجابايت	GB	Giga Byte	1024 MB
تيرابايت	TB	Tera Byte	1024 GB

- البايوز BIOS:

هو اختصار لـ "نظام الإدخال والإخراج الأساسي" Basic Input/ Output System. عندما نضغط زر تشغيل الحاسوب نعاين ما نسمع صوت نغمة معنية ببدء التشغيل الحاسوب ومن ثم تظهر بعض المعلومات على الشاشة وجدول مواصفات الجهاز، ثم يبدأ نظام التشغيل بالعمل وبعملية فحص أولي تسمى الـ POST أي "الفحص الذاتي عند التشغيل" (Power On Self Test) وهو أول شيء يفعله الحاسوب، يفحص أجزاء النظام (المعالج والذاكرة العشوائية، بطاقة الفيديو... إلخ). وإذا ما وجد النظام أي خلل فيتم التنبيه أو إيقاف الجهاز عن العمل وإظهار رسالة تحذيرية حتى يتم إصلاح الخلل، كما يتم أيضاً إصدار بعض النغمات بترتيب معين حتى يتبين المستخدم لموضع الخلل إن ترتيب النغمات يختلف باختلاف نوعية الخلل والشركة المصنعة للبايوز.



ويتم تخزين معلومات هامة عن الحاسوب على رقاقة سيموس CMOS المتصلة بـ Complementary Metal-Oxide Semiconductor، وهي رقاقة صغيرة موجودة في اللوحة الأم في الجهاز، من نوع من الذاكرة العشوائية (RAM) أي أن المعلومات الموجودة فيها متطايرة Volatile، بمعنى آخر عند حدوث أي انقطاع في التيار الكهربائي سوف تُفقد البيانات المخزنة فيها، وبما أنها تتطلب القليل من الطاقة لكي تحفظ بياناتها لذلك زودت ببطارية صغيرة من النوع non-rechargeable Lithium cell أي من النوع غير القابل للشحن تزودها بالطاقة المطلوبة عند انقطاع التيار الكهربائي عن الحاسوب، فمثلا إذا تم نسيان كلمة السر ليجب إطفاء الحاسوب وإزالة بطارية سيموس حتى تزال جميع المعلومات من رقاقة السيموس بما فيها كلمة السر. الشكل (2-28).

ومن المعلومات الهامة عن الحاسوب التي تخزن على سيموس: حجم ونوع وعدد وحجم الأقراص المرنة والصلبة والتاريخ والوقت، خيارات أخرى مثل من أي قرص يكون الإقلاع، وضع كلمة مرور... الخ. ويمكن للمستخدم العادي أن يعدل من محتويات ذاكرة سيموس وذلك بالدخول إلى إعدادات البايوز (بالضغط على زر Del أو F10 أو F11 وذلك يعتمد على الرسالة التي تظهر عند بداية التشغيل وتختلف باختلاف اللوحة الأم)، ولكن على المستخدم أن يكون حذراً فتغيير الإعدادات دون الإلم بوظائفها قد يغير بعض الخصائص بصورة سلبية أو حتى يوقف الحاسوب عن العمل. الشكل (2-28).



رقاقة سيموس CMOS

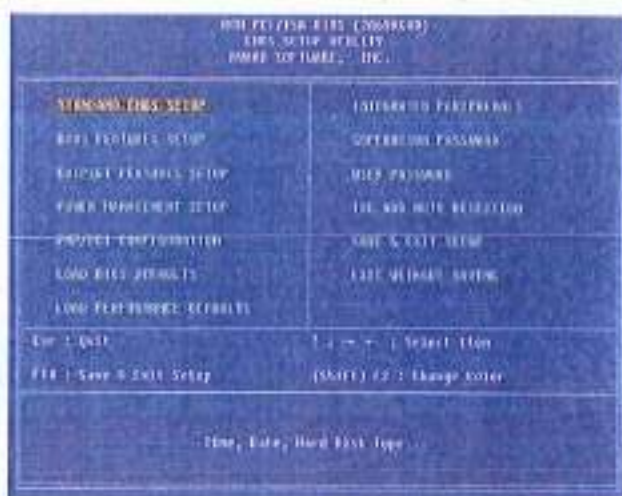

إعدادات البايوز BIOS

الشكل (2-28)



2-3 الكيان البرمجي Software:

يمثل الكيان البرمجي النصف الثاني من منظومة الحاسوب الآلي وهي مجموعة البرامج الأساسية، تتكون هذه البرامج مكونات الحاسوب من أداء المهام المطلوبة مثل إنشاء، عرض، طباعة الرسائل - الخ.

يقوم المستخدم بالتعامل مباشرة مع البرامج التطبيقية (Application Software)، إذ يقوم المستخدم بإدخال البيانات أو إعطاه الأمر (Command) ويقوم البرنامج التطبيقي بتحويل هذا الأمر إلى تعليمية (Instructions) ثم يقوم بتحويلها إلى نظام التشغيل (Operating System)، والذي يقوم بدوره بإرسال هذه التعليمات إلى المكونات المادية (Hardware Devices) والتي وظائفها القيام بالعمليات الحسابية والمعالجة واستخراج النتائج المطلوبة، ثم القيام بعملية تحويل النتائج بسلسلة عكسية لتظهر النتائج للمستخدم من خلال وحدات الإخراج.

2-4 الكيانات البرمجية:

1- نظام التشغيل Operating Systems

نظام التشغيل هو أهم جزء من البرمجيات، إذ لا يتخلو منه أي حاسوب، ووظيفته الأساسية التوسط بين الحاسوب وملحقاته من جهة والإنسان (المستخدم) من جهة أخرى، ويوجد العديد من نظم التشغيل مثل نظم MS-DOS ونظم التوافق Windows واليونكس UNIX ولينوكس Linux.

ومن المهام التي يقوم بها نظام التشغيل:

- تسجيل الأخطاء

- الفحص والتحكم بالوصول للبيانات

- التحكم بأجهزة الإدخال والإخراج

- إدارة الذاكرة RAM

- تبادل البيانات بين القرص الصلب والذاكرة الرئيسية

2- البرامج التطبيقية Application Programs

هي برامج تستخدم لإداء وظيفة أو مجموعة وظائف بموضوع محدد (إداري، تجاري، علمي، ومن أمثلتها حزمة برامج الأوفيس Office Applications التي تستخدم لتنظيم العمل المكتبي والأوتوكاد للرسم الهندسي و GIS لنظم المعلومات الجغرافية).



3- لغات البرمجة Programming Languages

هي لغات للتخاطب بين (المبرمج) والحاسوب لها قواعدها وأصولها وتنقسم إلى

1. لغات المستوى الأدنى Low Level Language

سميت بهذا الاسم لبعدها مفرداتها عن لغة الإنسان وهي اللغات التي تستخدم النظم الثنائي (0 و1) الصفر والواحد للتعبير عن الأوامر المختلفة التي يتكون منها البرنامج وهي لغات صعبة لا يحسن استخدامها إلا فئة من المبرمجين الذين لديهم خبرة ومهارة في البرمجة وتعتمد لغات المستوى الأدنى على لغة الآلة Machine Language

2 لغات المستوى المتوسط Middle Level Language

هي لغات تميزت بأنها وسط بين لغة الآلة ولغات المستوى العالي، وتستخدم خليط من الرموز والعلامات وتسمى لغة التجميع (Assembly Language).

3 لغات المستوى العالي High Level Language

سميت بهذا الاسم لأنه أصبح بإمكان المبرمج كتابة البرنامج دون معرفة تفاصيل كيفية قيام الحاسوب بهذه العمليات، كمواقع التخزين وتفاصيل الحاسوب الدقيقة وتعبيرات لغات المستوى العالي هي تعبيرات شبيهة إلى درجة كبيرة باللغة الطبيعية التي يستخدمها الإنسان في

لغة الآلة Machine Language: أو "اللغة الثنائية" وتتكون من الرقمين 0 و1، وهي اللغة التي يفهمها الحاسوب (الآلي) إذ تحول جميع اللغات إلى لغة الآلة حتى تتمكن معدات الحاسوب الآلي من التعامل معها. ولأنها تتكون من صفر وواحد، تلك اللغة تتميزتخلة اللغة بالصعوبة، نظراً لما تتطلبه من حفظ ودقة في كتابة سلسلة طويلة من صفر وواحد بترتيب معين، مما ينتج عنه أخطاء كثيرة من الترميز، ويجب أن يجد المبرمج كل شيء، لكل خطوة يجب أن يتفحصها البرنامج يجب أن ترمز، لذا يجب أن يكون المبرمج على علم بترتيب الحاسوب الداخلي والعناوين الرقمية لمواقع التخزين، سواء للبيانات أو التعليمات، كما أن لكل حاسوب لغة آلة تختلف عن الآخر بحسب النوع والترتيب، مما يعني أنه يجب كتابة البرنامج بشكل كامل مره أخرى عن الرغبة في تنفيذه على جهاز آخر، ونتيجة هذه الصعوبات فقد ظهرت طرق أخرى لتمثيل الترميز الثنائي كالنظام الست عشري Hexadecimal إذ يتكون من ستة عشر رمزاً بدلاً من 0 و1 هي:

0, 1, 2, 3, 4, 5, 6, 7, 8, 9, A, B, C, D, E, F

فما يساعد على سهولة قراءة التعليمات المكتوبة وحفظها بهذه اللغة، بدلاً من كتابة 16 رقماً في سلسلة يمكن الاستعانة عنها بلرمية رموز من رموز النظام الستة عشر.

زادت المشاكل باستخدام لغة الآلة، مما أدى إلى ظهور لغة جديدة ذات مستوى متوسط Medium Level Language وأطلق عليها لغة الإسملي Assembly، تم اعتبار هذه اللغة أول لغة برمجة، وتحمل الإصدار الأول First Generation Language (1GL) وتم تمثيل الأوامر من خلال اللغة العادية English بدلاً من الأرقام.

نقط-



حياته والتخاطب مع الآخرين وتمتاز بسهولة الكتابة وسهولة اكتشاف الأخطاء المرجية. ومن أهم هذه اللغات لغة بيك Basic، باسكال Pascal، Fortran، ولغات C & C++ وكوبل Cohl.

5-2 أنظمة الأعداد: Numbering System في الحاسوب؛

وتعرف بأنها دلل في تمثيل الأعداد وكتابتها، وتوجد عدة أنواع مثل:

← النظام الثنائي (Binary System)

← النظام الثماني (Octal System)

← النظام العشري (Hexadecimal System)

وتستخدم هذه الأنظمة في الحاسوب الآلي أي هي لغات دنيا Low Level Language وتستطيع بعضها التحكم في عمل المسجلات Registers، فهي السبيل للكتابة

أو القراءة من المسجلات وخاصة نظم الترميز السلس عشر Hexadecimal

ان أساس النظام الثنائي هو العدد (2)، فان هذا النظام يضم عدنان فقط هما (0 و 1)، وان أساس النظام الثماني هو العدد (8)، فان أكبر رقم في هذا النظام هو (7)، وان أساس النظام السلس عشر هو العدد (16)، إذ ان هذا النظام يتكون من 16 رمز تتكون من تسعة أرقام أكبرها العدد (9) ومن أحرف تكتب بصورة كبيرة هي (A→F)، أي بصورة أخرى يمكن توضيحها بالخطط (2-29).

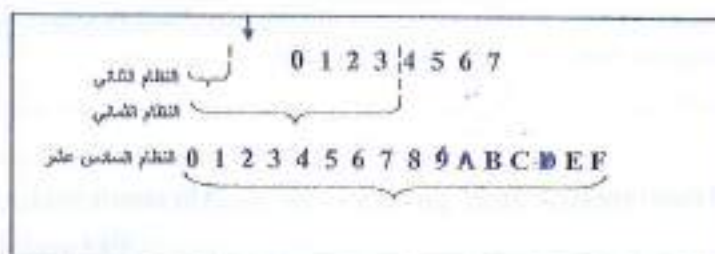

الشكل (2-29)

6-2 حاسوبك الشخصي Your Personal Computer:

يوفر جهاز الحاسوب الشخصي (PC) بأشكال مثل المكتبي Desktop أو المحمول Laptop، ومواصفات تكون متوافقة مع التطبيقات مثل معالجة النصوص وجدول البيانات الإلكترونية وأنواع البيانات ومتصفحات الويب وسملاء البريد الإلكتروني، والألعاب، وتسمح أجهزة الحاسوب الشخصية الحالية الاتصال بشبكة المنطقة المحلية إما عن طريق سلك (كابل) أو هاتف أو اتصال لاسلكي للاتصال بالإنترنت والحصول على معلومات ما أو لإنجاز مهمة معينة.

ويمكن استخدام جهاز الحاسوب في المنزل أو في المكتب أو الدوائر الحكومية والمؤسسات التجارية والعلمية لإحجاز العديد من المهام، وهذا يتطلب الاشتراك بين الأجهزة المادية والبرمجيات للحاسوب وهذا المكون يعرف بالإنصصة Platform، الشكل (2-30).



الشكل (2-30) ملصقة الحاسوب

2-6-1 ملصقة الحاسوب Computer Platform

إن الدمج بين معدات الحاسوب ونظام التشغيل تلحق ملصقة Platform التي تعمل على تسهيل مهمة العمل بينهما من خلال العمل المشترك (التوافق) بين المعالج ونظام التشغيل. ومن أشهر نظم التشغيل، الشكل (2-31)، هي:

- نظام Microsoft Windows يعمل على معالج نوع إنتل Intel (بسيوم Pentium) أو معالج AMD وVIA .

- يعمل نظام Mac OS (من شركة أبل Apple) على معالجات إنتل (Intel) بأشكاله

- نظام لينكس Linux على معالج إنتل (Intel).

ومن المهم عند اختيار نوع الملصقة التوافق Compatibility بين الملصقة مع البرامج القديمة وتوفر القدرة على التلائم مع المشغلات والأجهزة الملحقة -الطرفية- (الطابعة، الماسح الضوئي...) مع مراعاة الحدثة في مجال الحاسوب مستقبلاً.



نظام Mac OS (من شركة آبل)



ويندوز الكمن بي Windows



نظام لينكس Linux



ويندوز 7 Windows 7

الشكل (2-31) أشهر أنواع نظم التشغيل

2-6-2 العوامل التي يجب مراعاتها عند شراء حاسوب

عندما يراد اقتناء حاسوب يجب أولاً أن تحدد الوظائف المطلوب أداؤها والميزانية المالية المخصصة لذلك، بعدها يمكن أن تقرر مواصفات الحاسوب مع الأخذ بالاعتبار أن الحواسيب متكاملة بمكوناتها وقابلة للتجهيز والتعديلات المستقبلية وتوفير خدمات بعد البيع، وكالاتي:

1- تكوين فكرة مسبقة **Create a preconceived idea**: الإطلاع على الأنواع المتواترة في الأسواق المحلية مع إمكانية تصفح المواقع الإلكترونية بالإنترنت للإطلاع على أنواع الحواسيب ومواصفاتها ليكون الشخص فكرة عما يبحث عنه واختيار نوع الحاسوب على أساس الجودة والسعر والدعم الفني.



- 2- تحديد ثمن الشراء: **Determination of the Purchase Price**: التعرف على أسعار الحواسيب تبعاً لمواصفات ونوع الحاسوب المراد شراؤه وهذا يمكن من خلال التاجر المختصة ببيع الأجهزة الإلكترونية، أو تصفح مواقع شركات عالية على الإنترنت أو استشارة من لديه معلومات عن الحواسيب وقيمتها الشرائية.
- 3- الغرض من الحاسوب **Purpose of Computer**: تقرر هذه الميزة نوع ومواصفات الحاسوب المقرر شراؤه وطبيعة العمل عليه، على سبيل المثال:
- يستعمل الحاسوب لأغراض شخصية بالمتزل أو يستخدم بالعمل (مؤسسات ودوائر حكومية - مثلاً) أو الاثنين معاً، ومنه قد يكون الحاسوب المكتبي أفضل أو المحمول.

نوع العمل:

- الرسومات **Graphics** والصوت **Audio** والفيديو **Video**. فهذا يحتاج إلى مقدار متناسب من ذاكرة الوصول العشوائي.
 - المهام الحسابية (البحث في قواعد البيانات **Databases** الكبيرة، يتطلب هذا معالج قاتن.
 - لغرض الترفيه **Entertainment**. يتطلب شاشة عرض وبطاقة شاشة تناسب نوع وسرعة وحدات الألعاب.
 - الاتصالات **Communications**. يحتاج لخدمة الإنترنت، وبطاقة الاتصال (المودم **Modem**)، كاميرا إنترنت **Camera Web**...
 - الأجهزة الملحقة **Identifying peripherals** الطابعة، الماسح الضوئي...
- 4- تحديد البرامج المثبتة **Installed Programs** مسبقاً والتي تريد استخدامها لإدارة الحاسوب (نظام التشغيل) مثل ويندوز، وبرامج يراد استخدامها مثل برنامج مكانة الفيروسات، وبرامج معالجة النصوص و جداول البيانات الإلكترونية وقواعد البيانات وبرنامج تحرير الصور...
- 5- اختيار مدة الضمان **Warranty** والصيانة **Maintenance** بعد البيع، إذ يجب مراعاة تطوير الحاسوب مستقبلاً، لذا من المهم دقة اختيار أجزاء ومواصفات الحاسوب كتقوع لوحة الأم وما تحتويه من منافذ وبطاقات توسعة، وسرعة المعالج وسعة الذاكرة.

7-2-3 المميزات الرئيسية للحاسوب الشخصي:

- نظم التشغيل: كثير من الناس يفضلون اختيار نظام ويندوز على نظم تشغيل الأخرى مثل ماكنتوش، كما أن الآخرين يختارون هذا النظم لأن الكثير من التطبيقات والألعاب لديهم في أجهزة الحاسوب تكون متوافقة تماماً مع ملفات وبرامج ويندوز، فضلاً عن وجود خيارات من عدة إصدارات ويندوز مثل ويندوز اكس بي[®] ونستا و7[®] وآه ومن النسخ التي يتصح بها حوم بريجوم[®] قامت شركة مايكروسوفت مؤخراً بإيقاف الدعم لنظام تشغيل اكس بي كون إصدارات أخرى ظهرت من نفس الشركة.



Home Premium كإصدار ويندوز 7 لعظم مستخدمين الحواسيب في البيوت. وبالرغم من ان نظام ماكنتوش أكثر تكلفة ولكنه ذات مظهر أنيق أكثر وأمن أكثر من الفيروسات وبرامج التجسس وأصدرت ابل النسخة الأحدث من نظام التشغيل اكس OS X تحت اسم سنو ليopard **Snow Leopard** في ايلول 2009.

المعالج: ويعرف أيضاً بـ **CPU** وهو بمثابة العقل في الحاسوب، لذا يتصح بمعالجات الفئة المتوسطة أو العليا لضمان عمر أطول للحاسوب وسرعة كبيرة حتى وإن لم تكن الحاجة لها حالياً لتضمن لتطوير الحاسوب مع زيادة التطبيقات الحديثة تعد **Intel** و **AMD** الشركتي المهيمنة في تصنيع المعالجات، وتشمل عائلة إنتل معالجات مثل **Celeron, Pentium, Core i7** وكذلك على **AMD** معالجات **Sempron, Athlon, Phenom**. وتعد معالجات **Intel Core 2 Duo** كغالبية لتشغيل الألعاب الحديثة. ولتطبيقات أكثر قوة يتصح بمعالج **Intel Core 2 Quad** وإذا أردنا تشغيل الألعاب والتطبيقات بقوة فمعالج **Intel Core i7** وتقدم إنتل عدة معالجات مثل معالجات بنتيوم 4 بتقنية الربط الفائق مع تقنية 64 بت للتوافق مع أنظمة التشغيل. الشكل (2-32).



نماذج من معالجات AMD



نماذج من معالجات Intel

الشكل (2-32) نماذج من المعالجات

- الذاكرة العشوائية RAM: يتصحح بأن لا تقل الذاكرة الإجمالية عن 2GB كحد أدنى (واليا تتوفر في الأسواق 8GB)، ويفضل تركيب كعظمتين (شريحتين) في حالة دعم المعالج لتقنية القناة الثنائية الذاكرة Memory Dual Channel التي من خلالها الحصول على ضعف سرعة التردد Frequency Bandwidth وبالتالي زيادة أداء الحاسوب، وأن تكون الذاكرة من نوع DDR بتردد سرعة 400MHz وأما بالنسبة لمعالجات Pentium فإنه من الأفضل اقتناء ذاكرة نوع DDR2 لا تقل سرعتها عن 667MHz، أما لتشغيل الألعاب والتطبيقات بقوة أكبر فمن نوعية DDR3 فهي أقوى وأسرع استجابة، الشكل (2-33).



الشكل (2-33) الذاكرة العشوائية RAM

- القرص الصلب Hard Drive: مع تطور صناعة الأقراص الصلبة وانخفاض ثمنها يتصحح باقتناء السعة الأعلى، علماً بأن حاجة المستخدم هي التي تحدد السعة التخزينية وتعد شركة Seagate وشركة Hitachi من أشهر مصممي الأقراص الصلبة، كما يتصحح باقتناء قرص صلب يعمل بتقنية Serial ATA لا تقل سعة الذاكرة المخزنة Cache Memory عن 8MB وسعة التخزين Storage Capacity عن 200GB. ويفضل تركيب قرصين منفصلين لكل واحد منهما بسعة 120GB لتصبح السعة الإجمالية 240GB وسبب هذا الاختيار إتاحة ربطهما ببعضهما البعض وتشغيلها على أسس تقنية مصفوفة الأقراص Disk Array RAID، وهي تقنية تدعمها معظم لوحات الأم الحديثة، علماً أن سعة الأقراص الحديثة تتوافر 500GB و750GB و1TB.



بسرعة دوران في الدقيقة الواحدة 7200RPM ودعم للنقل Serial ATA* بقدرته نقل بيانات في الثانية الواحدة 3GB/s وذاكرة مخبئية سعة 6MB، والفائدة من تركيب مثل هذا النوع من الأقراص الحصول على سرعة نقل للبيانات. الشكل (2-34) يبين نماذج مختلفة السعة للقرص الصلب



الشكل (2-34) أقراص سلبية مختلفة السعة

- الشاشة **Monitor**: تعد الشاشات الرقمية LCD وشاشات البلازما أحد الخيارات المراتبة حالياً تياساً بشاشات CRT التقليدية، إذ توفر جودة لون تضاهي الشاشات العادية إي تعطي درجة وضوح (بكسل*) أعلى، كما أنها تستهلك طاقة أقل، وينصح باختيار معدل

* ساتا SATA أو Serial ATA هو نقل في الحاسوب يصل ضابط التخزين Storage Controller بمعدات التخزين (Mass Storage Device) مثل الأقراص الصلبة ومشغل الأقراص، وهو بديلاً للموصلات القديمة ATAPI والمعروفة باسم IDE ومؤخراً باسم PATA ومن أنظمتها على IDE هي صفر سلكة الرصلة (تستخدم ساتا ثمانية وصلات بينما تستخدم IDE ثمانية وصلات) وقدرة نقل البيانات أسرع وقدرة تركيب ونزع معدات التخزين خلال تشغيل الحاسوب. ولكنها إلى الآن لم تلمح وصلات IDE كلها لأن أغلب لوحات الأم المصنوعة حالياً ما زالت تحتوي على وصلات IDE إلى جانب وصلات ساتا على الرغم من كثرة استخدام وصلات ساتا إلى حد كبير.

* بكسل Pixel: اختصار لـ Picture element أي مُنصر الصورة عبارة عن نقطة (أو مربع) صغيرة جداً تتكون منها الصورة الرقمية. كل بيكسل يقوم بحسب شدة الاستضاءة للضوء الواقع عليه وتحويل



زمن استجابة **2-5ms Response Time** خاصاً للمهتمين بمشاهدة الأفلام، وهو الزمن المستغرق لاستجابة كل بكسل للمؤثر البصري في الشاشة لتغيير الألوان وفقاً للمتغيرات المعروضة.

كما يجب اختيار شاشة بمعدل سطوع **Contrast Ratio** بين 1 و1000، وهو الفرق بين نسبة اللون الأسود الغامق وبين اللون الأبيض الساطع، ويجب اختيار شاشة عريضة **Widescreen** لأن مجال الحركة العرضية للعين أوسع وأكبر من مجال الحركة الطولية، لذلك احتضنت الشركات المصنعة للشاشات وشركات إنتاج الأفلام الشاشات العريضة التي تكون نسبة العرض فيها (9:16). وتعد درجة الوضوح للشاشة عاملاً مهماً، مثلاً شاشة LCD بحجم 15 بوصة (إنج Inch) تعطي درجة وضوح أصلية 768×1024 بكسل، بينما تعطي الشاشات بأحجام 17 و18 و19 بوصة درجة وضوح 1024×1280 بكسل. وإن وضعت درجة الوضوح أقل من الدرجة الأصلية فإن جزءاً من النقاط الضوئية (البكسل) لن تعمل، وبالتالي ستكون الصورة غير جيدة.

و حالياً يتوفر منفذ فيديو رقمي **DVI** ومنفذ **HDMI** (الاختيار الأمثل لمشاهدة صورة عالية الدقة) بالشاشات الحديثة، فضلاً عن منفذ **VGA** المعتاد ويجب شاشات LCD أن لها عمراً افتراضياً، بمعنى أن لها معدل استخدام يقلس بعدد ساعات محدد وفقاً لتوقعات الشركة المصنعة له، يتراوح بين 60000 و80000 ساعة وهي الفترة المتوقعة لعملها بالشكل الأمثل.

اللون **Highlight Color**، وبالتالي فإن مجموع البكسل تكون صورة كاملة وأن ميكابكسل **Megapixel** من وحدات قياس الصورة ويساوي مليون بكسل **million pixels**.

HDMI اختصار **High-Definition Multimedia Interface** هي تقنية حديثة لنقل الصورة والصوت من جهاز خارجي إلى جهاز خارجي آخر مثل (حاسوب - سي إف آر - بلايستيشن 3، مشغل بلوراي). وتتكون هذه التقنية من جزئين رئيسيين منفذ **HDMI Port** ويوجد هذا المنفذ في الجهاز الخارجي، والجزء الثاني هو كابل **HDMI Cable** ويربط بين المنفذ في الجهاز الخارجي والمنفذ في الجهاز الآخر (مثل بين الحاسوب وشاشة عرض LCD).

DVI اختصار **Digital Visual Interface** ويعني "واجهة الرسومات الرقمية"، هي واجهة الفيديو التبادلية الصممة لتحقيق أقصى قدر من الجودة البصرية على شاشات العرض الرقمي، مثل شاشة الكريستال السائل والبلازما وهي مصممة لنقل بيانات الفيديو الرقمي على الشاشة، والعمل الرئيسي لتقنية **DVI** هو الوصل بين جهاز الحاسوب والشاشة والخاصة به، عن طريق وصلة مخصصة، وهو تقنية من عدة تقنيات موجودة بالسوق تقوم بنفس الوظيفة مثل **VGA** و **Display Port**، لكنه يتميز عنهم بأنه الأكثر انتشاراً واستعمالاً.



أسئلة الفصل

من / اختر الجواب الصحيح لكل مما يأتي:

« أي مما يأتي جهاز إدخال؟

- الشاشة

- الطابعة

- ميكروفون

- السماعات

« أي مما يأتي جهاز إخراج؟

- لوحة اللمس

- السماعات

- لوحة المفاتيح

- الماوس

« يطلق على الأجهزة المتصلة بوحدة المعالجة المركزية ويتحكم بها المعالج:

- لوحات مفاتيح

- RAM

- الشاشات

- الملحقات (الطرفيات)

« أي العوامل الآتية لها أكبر تأثير في تحسين أداء الحاسوب الذي يعمل ببطء عند تشغيل بعض

التطبيقات؟

- إضافة قرص مرن

- زيادة حجم الشاشة

- إضافة المزيد من الذاكرة العشوائية RAM.

- وضع شاشة توقف

« تقاس سرعة وحدة المعالجة المركزية بـ:

- بت في الثانية

- ميكافرتز

- كيلوبايت

- باون



« ما نوع ذاكرة التخزين المستخدمة عند الحاجة إلى تخزين بيانات بشكل دائم؟

- ROM

- RAM

- الذاكرة الأساسية

- CPU

« كم بت يوجد في البايت الواحد؟

- 2

- 8

- 61

- 0241

« أي من وسائط التخزين الآتية يمتلك أكبر سعة تخزينية؟

- القرص المضغوط.

- قرص مرص

- DVD

« أي مما يأتي يعمل تلقائياً بعد توقف العمل على الحاسوب لمدة يتم تحديدها؟

- لوحة المفاتيح

- شاشة التوقف.

- الماوس

- سماعات الصوت

« أي مما يأتي يعد جهاز ملحق؟

- نظام التشغيل.

- الذاكرة

- وحدة المعالجة المركزية

- الماسح الضوئي

« تستطيع تخزين 600MB من البيانات على

- قرص مرص

- قرص مرص مضغوط Zip

- قرص (أسطوانة) مدججة



« أي من الأجهزة الآتية ليس جزءاً من أجهزة الحاسوب

- محرك قرص DVD

- مستند مطبوع

- الشاشة

- الماوس

س 2/ عرف ما يأتي:

المسح الضوئي، القلم الضوئي، قرص القطع المشفرة، السبورة الذكية، وحدة الحساب والمتنق،

قرص بلوراني، المثال، البيت، BIOS، منصة الحاسوب

س 3/ عدد الأقسام الرئيسية للوحة المفاتيح؟

س 4/ عدد ثلاثة أنواع مختلفة من الماوس؟ مع شرح موجز لبيده عملها؟

س 5/ عدد ثلاثة أنواع مختلفة من الطابعة؟ مع شرح موجز لكل نوع

س 6/ عدد أجزاء "وحدة المعالجة المركزية"؟

س 7/ اذكر أنواع وحدة الذاكرة الرئيسية؟ مع شرح موجز لكل نوع

س 8/ ارسم مخطط يبين علاقة وحدة المعالج المركزية مع باقي أجزاء الحاسوب.

س 9/ بين أهمية المثال الآتية



س 10/ اذكر أهم مهام يقوم بها نظام التشغيل؟

س 11/ اذكر ثلاثة أمثلة على لغات المستوى العالي؟

س 12/ ما فائدة الذاكرة المخيلية Cash Memory؟

س 13/ أعط ثلاثة أمثلة على أجهزة الإدخال؟ مع شرح موجز.

س 14/ عدد أهم أنواع شاشات العرض.

س 15/ قارن بين RAM, ROM؟

س 16 / ما أهمية اللوحة الأم Motherboard؟

س 17/ ما فائدة الصندوق الخارجي Case؟

س 18/ اذكر أنواع مشغلات الأسطوانات المدعجة؟

س 19 / اكتب الاسم الكامل باللغتين العربية والإنجليزية للاختصارات الآتية:

المصطلح	الاسم باللغة العربية	الاسم باللغة الإنجليزية
QWERTY		
Ctrl		
Alt		
Esc		
RF		
USB		
CRT		
LCD		
PU		
RAM		
DVD		
CD		
ALU		
CU		
CPU		
ROM		
CAT		
HD		
SD		
HVD		
Bit		
BIOS		
POST		
CMOS		
OS X		
DVI		
HDMI		

التقنية الحديثة
أمان الحاسوب وتراخيص البرامج



COMPUTER LICENSING
Computer Safety and
Software Licenses



الفصل الثالث

أمان الحاسوب وتراخيص البرامج Computer Safety and Software Licenses

3-1 مقدمة:

يتم استخدام الحواسيب في جميع المجالات، للتعامل مع البنوك والتسوق والاتصال مع الآخرين عبر الرسائل الإلكترونية أو برامج المائدة. ومن المهم المحافظة على الرسائل الخاصة والبيانات الشخصية ومحتويات الحاسوب. لذا يجب الاهتمام بأمن وحماية الحاسوب.

إن التطورات الحديثة في أنظمة شبكات الحاسوب وتقنية المعلومات أحدثت تغيرات مستمرة في أساليب العمل والميادين كافة، إذ أصبحت عملية انتقال المعلومات عبر الشبكات المحلية والدولية وأجهزة الحاسوب من الأمور الروتينية في يومنا هذا، وإحدى علامات العصر المميزة التي لا يمكن الإستغناء عنها لتأثيرها الواضح في تسهيل متطلبات الحياة العصرية من خلال تقليل حجم الأعمال وتطوير أساليب تخزين وتوفير المعلومات، إذ أن انتشار أنظمة المعلومات الحوسبة أدى إلى أن تكون عرضة للإختراق، لذلك أصبحت هذه التقنية سلاحاً ذو حدين يحرص المنظمات على إقتنائه، وتوفير سبل الحماية له والهدف من أمن الحاسوب يتضمن حماية المعلومات والممتلكات من الإختراقات والسرقة والفساد أو الكوارث الطبيعية، وفي نفس الوقت يسمح للمعلومات والممتلكات أن تبقى متاحة وفي متناول مستخدميها.

الإختراقات هي محاولة الدخول على جهاز أو شبكة حاسوب آلي من قبل شخص غير مصرح له بالدخول إلى الجهاز أو الشبكة وذلك بغرض الإطلاع أو السرقة أو التخريب أو التعطيل.

3-2 أخلاق العالم الإلكتروني:

أصبح استخدام الحواسيب ضرورياً في مجالات الحياة، بسبب ما يحدث من تطور كبير وسريع في تكنولوجيا المعلومات، إذ يلعب الحاسوب دور هام وفعال في مجالات مختلفة (التعليم والصناعة والتجارة والعسكرية)، مما تتطلب تعلم استخدام الحاسوب من قبل المتخصصين وغير المتخصصين، وضرورة معرفة القواعد التي يجب من خلالها التعامل مع الحاسوب والإنترنت. وللعالم الإلكتروني أخلاق تكاد تكون تشبه أخلاق العالم التقليدي، فضلاً عن بعض الآداب التي يتطلبها هذا العالم الجديد. ويتبني الالتزام بمجموعة من الأخلاق والآداب العامة عند استخدام الإنترنت، ومن أهمها:

- احترام الطرف الآخر.



- الالتزام بعدم الإضرار بالآخرين.
- الإيجاز في طرح الأفكار ومحاورة الآخرين.
- الالتزام بالقانون.
- احترام الخصوصية للآخرين.

3-3 أشكال التجاوزات في العالم الرقمي Abuse Forms in Digital World :

تشمل عدد من المخالفات العنصرية في عالم الأنترنت والحاسوب، والتي تصير من بعض المستخدمين لفرض الوصول إلى أهداف تخالف القانون والمخلق العام والتجاوزات على خصوصية الآخرين، وتشمل على:

- 1 جرائم الملكية الفكرية **Intellectual Property Crimes**. وتشمل نسخ البرامج بطريقة غير قانونية، وسرقة البرامج **Software Piracy** التطبيقية، سواء كانت تجلرية أو علمية أو عسكرية، إذ تمثل هذه البرامجيات جهوداً تراكمية من البحث.
- 2- الاحتيال **Fraud** احتيال التسويق، سرقة الهوية، الاحتيال على البنوك والاحتيال عن طريق الاتصاآت وسرقة الأرصدة، **Account Information Theft** وسرقة المال من خلال التحويل الإلكتروني من البنوك أو الأسهم.
- 3- سرقة البيانات الخاصة والنشر بالآخرين وانتزاعهم.

4-3 أمن الحاسوب Computer Security :

يعد أمن الحاسوب جزء من أمن المنظومة المعلوماتية والتي هي بنوعها جزء من الأمن العام **Cyber Security** والمختلف من أمن الحاسوب يتضمن حماية المعلومات والممتلكات من السرقة والفساد أو الكوارث الطبيعية.

وبعبارة أخرى، هي عملية منع واكتشاف استعمال الحاسوب لأي شخص غير مسموح له (مخترق **Attacker** أو **Intruder**)، وهي إجراءات تساعد على منع المستخدمين غير المسموح لهم بالدخول للحاسوب واستعمال ملفاته وإن الكشف عن هذه العمليات تساعد في تحديد الشخص الذي حاول اختراق النظام ومنع في ذلك وعن تصرفاته في الحاسوب. ففي يومنا هذا أصبحت المعلومات الشخصية أكثر عرضة لسرقة من دون أخذ الاحتياطات وتأمين الحماية الحاسوب في المنزل وأماكن العمل.

5-3 خصوصية الحاسوب Computer Privacy :

يستخدم هذا المصطلح ليشير إلى الحق القانوني في الحفاظ على خصوصية البيانات المخزنة على الحاسوب أو الملفات المشتركة. وتظهر حساسية مسألة خصوصية الحاسوب أو



البيانات الخاصة عندما يتعلق الأمر ببيانات التعرف الشخصية المحفوظة في أي جهاز رقمي (سواء كان حاسوب أو غيره). وإن عدم القدرة على التحكم بإخفاء هذه البيانات هو ما يؤدي إلى تهديد خصوصية البيانات في الغالب.

ومن أكثر المشاكل التي تكون محور خصوصية البيانات فهي:

- المعلومات الصحية
- السجل العدلي
- المعلومات المالية
- معلومات الموقع والسكن
- الصور الشخصية

3-6 تراخيص برامج الحاسوب:

قد يصر المستخدم الجمل الأتية على أحد المنتجات البرمجية للحاسوب

"الرجاء قراءة هذه الاتفاقية بكل اهتمام وعناية عند قيامك بنسخ كافة أجزاء هذه البرامج أو جزء منها أو تثبيتها أو استخدامها فإنيك (والمشتر إليك فيما بعد باصطلاح "العميل") بذلك تقبل جميع البنود والشروط الواردة بهذه الاتفاقية، بما يشمل على سبيل المثال لا الحصر، الأحكام المتعلقة بقيود الترخيص الواردة بالمادة (4)، والضمان المحدود بالمادة (6) و(7)، وتحديد المسؤولية بالمادة (8)، والأحكام والاستثناءات المحددة الواردة بالمادة (16). ويوافق العميل على أن تكون هذه الاتفاقية كاتبة اتفاقية عطفية مكتوبة تم التفاوض بشأنها وموقعة من ... مع العلم أن هذه الاتفاقية قابلة للتنفيذ بالقوة ضد العميل. إذا لم يوافق العميل على بنود هذه الاتفاقية فلا يجوز له استخدام برنامج ..."

هذا ما يعرف بـ "ترخيص أو تراخيص البرمجيات" (Software license) وهي وثيقة قانونية تحكم استعمال أو إعادة توزيع البرمجيات المحمية بحقوق النسخ. إذ تخضع استخدام برامج الحاسوب لاتفاقية التراخيص التي هي بمثابة عقد بين المستخدم وبين الجهة المنتجة للبرامج. وتسمح اتفاقية التراخيص باستخدام البرنامج، كما أنها تمنح حقوق أخرى وتفرض بعض القيود أيضاً. وغالباً ما توجد اتفاقية التراخيص على المنتج بشكل:

- مطبوعة على ورقة مستقلة مرفقة مع المنتج.
 - مطبوعة في دليل الاستخدام، وغالباً ما يكون ذلك على ورقة الغلاف من الداخل.
 - مدرجة كصفحة من صفحات البرنامج نفسه تظهر على الشاشة لدى تشغيله.
- وتنص اتفاقية التراخيص في ضرورة الحصول على ترخيص مستقل لكل نسخة من كل برنامج يتم استخدامه على الحاسوب، فكل اتفاقية ترخيص تمنح الحق في استخدام نسخة واحدة من البرنامج على الحاسوب.

- وتختلف اتفاقية التراخيص من برنامج إلى آخر ومن شركة إلى أخرى ومن طريقة استعمال إلى أخرى فبعضهم ما يوجب استخدام المنتج:
 - مرة واحدة.
 - عدة مرات وحسب تاريخ معين.
 - على نوع معين من الأجهزة أو وفق موارد محددة.
 - استخدام المنتج على أجهزة وحدات إدارية كاملة كان تكون شركة أو جامعة أو مؤسسة حكومية.
 - استخدام المنتج مدى الحياة.
 - استخدام البرنامج حسب البيانات أو حسب ترميز الإدخال بغض النظر عن عدد الحواسيب أو المستخدمين.
 - استخدام الفعالية المكانية أو الزمانية.

3-7 أنواع التراخيص:

- 1- اتفاقية الترخيص للمستخدم التطبيقات وأنظمة التشغيل، وتتمثل في منح ترخيص استخدام المنتج على جهاز حاسوب واحد باستخدام مفتاح للتفعيل لكل حاسوب.
- 2- التراخيص الجماعية: تختلف من منتج إلى آخر، وهي تسمح باستخدام البرنامج على عدد معين من أجهزة الحاسوب، وهي غالباً ما توفر مزايا سعرية كما يسهل الاحتفاظ بها، وتختلف عن النوع الأول باستخدام مفتاح تفعيل واحد لكل الحواسيب أو مجموعة بين الحواسيب وستقوم بعرض عدد من التعاريف المتعلقة بهذا الموضوع:-
 - الاستخدام المتزامن: ينطبق على بعض برامج التطبيقات ولا ينطبق على نظم التشغيل أو لغات البرمجة أو برامج الترفيه والألعاب، ويحدث الاستخدام المتزامن عندما يتم استخدام نسخة واحدة من برنامج الحاسوب بواسطة أكثر من مستخدم عبر جهاز الخادم (سيرفر) على الشبكة، ونظراً لعدم قيام بعض الشركات المصنعة باستخدام تدابير لـ "الاستخدام المتزامن" فإن المستخدم يحتاج إلى تراخيص منفصلة لكل حاسوب سواء كان هذا الجهاز قيد الاستعمال أو لا.
 - المنتج "قيد الاستخدام": يعتبر برنامج الحاسوب "قيد الاستخدام" عندما يكون مثبتاً في الدائرة الدائمة (على القرص الثابت أو على قرص مشغول) أو عندما يكون عملاً في الدائرة المؤقتة أما على الشبكة فقد يكون المنتج قيد الاستخدام بأحد الأسلوبين
 - 1- التثبيت على القرص الثابت لمجموعة عمل على شبكة "محلية".



2- التثبيت على خادم (سيرفر) الشبكة فقط وتشغيله عن طريق الخادم (سيرفر) - وفقاً للأسلوب الأخير- يتم تحميل نسخة من البرنامج في الذاكرة المؤقتة لمخطة العمل، إنما ينبغي أن لا يكون مخزناً في الذاكرة الدائمة لمخطة العمل، زمن المهم أن يتم التمييز بين هذين الأمرين عند إحصاء عدد التراخيص التي يحتاجها الشبكة.

ملاحظة:

- تنصح جميع أبحاثنا العقلية بعدم اتنته وتنصيب نسخ البرامج غير الأصلية والتي تباع بالأسواق، وذلك للأسباب الآتية:
- ان هذا العمل يتنافى مع الشريعة السماوية التي حرمت سرقة جهد الآخرين وتسويق منتجاتهم بدون علمهم، كما أن هذا العمل يتنافى أيضاً مع الخلق الربيع والأصناف الأصلية، وكذلك مع المقاييس العالية لضمان الجودة الاعتمادية.
 - أغلب هذه البرامج عادة ما تحمل فيروسات أو برامج التجسس والقرصنة. وهذه قد يتسأل الطالب عن البديل، واننا نضع له الحلول الآتية:
 - البحث عن مراكز التسويق لهذه البرامج داخل العراق، إذ قامت أغلب الشركات المصنعة للبرامجيات بفتح مراكز لها للتسويق، وبنسبة خصم عالية وخصوصاً للطلبة، وبالإمكان الدخول لمواقع محركات البحث وكتابة **Iraq** ثم **Software reseller**.
 - البديل الثاني هو التحول للبرامجيات ونظم التشغيل المفتوحة والأمنية، وهي تكاليف في عملها نظم التشغيل مدفوعة الأجر (إذا لم تكن اعلی)، ويجب التعلم عندها على كيفية مع العلم أنها متشابهة.

3-8 الملكية الفكرية **Intellectual Property**:

هي اتفاقية قانونية تكون موثقة في دوائر عدلية مثل المكتبات العامة أو دوائر الملكية الفكرية (حالياً حال الملكية للأرضي أو السيارات أو الأموال). وهي مجموعة الحقوق التي تحمي الفكر والإبداع الإنساني وتشمل براءات الاختراع والعلامات التجارية والرسوم والنماذج الصناعية وحق المؤلف وغيرها.

ويعد حق المؤلف من حقوق الملكية الفكرية التي يتمتع بها مبدعون للمصنفات الأصلية بما في ذلك برامج الحاسوب والجداول وقواعد البيانات الخاصة بالحواسيب، والتي من الممكن أن تتخذ شكل كلمات، أو قلم مشفرة "كود" أو مخططات أو أي شكل آخر.

- حقوق النسخ والتأليف **(Copyright)**:

مجموعة من الحقوق الحصرية **(Exclusive Rights)** التي تنظم استعمال النصوص أو أي تعبير عملي (فني، أدبي، أكاديمي) عن فكرة أو معلومة ما بمعنى آخر، أن "حقوق نسخ

واستخدام " عمل إبداعي جديد. تشكل هذه الحقوق نوع من الحماية للمبدع ليتقاضى أجراً من إبداعه لفترة محددة تختلف حسب البلاد والانشاقية. الأعمال التي تنتهي مدة حمايتها الفكرية تدخل ضمن ما يسمى ملكية عامة (Public Domain). الشكل (1-3)، فتصبح في متناول استخدام الجميع. وتشكل الحماية الفكرية أهمية كبيرة في عصرنا الحالي، إذ يضمن الفانون حق خاص بالمتكّر والمتكر يحفظ له حقوقه الفكرية ونسبها له والحفاظ أيضاً على حقوقه بالأرباح المالية. تدخل من ضمنها حقوق الملكية الفكرية الرقمية والتي تشمل المصنفات الرقمية.



الشكل (1-3) عدد من الأيقونات تستخدم للملكية العامة وحق الملكية

9-3 الاختراق الإلكتروني **Electronic Intrusion**:

هو قيام شخص غير مخول أو أكثر بمحاولة الدخول (الوصول) إلكترونياً إلى الحاسوب أو الشبكة عن طريق شبكة الإنترنت وذلك بغرض الإطلاح، والسرقة، التخريب، والتعطيل باستخدام برامج متخصصة.





3-9-1 أنواع الاختراق الإلكتروني:

يمكن تقسيم الاختراق من حيث الطريقة المستخدمة إلى ثلاثة أقسام:

1. المروحات أو الأجهزة الرئيسية للشركات والمؤسسات أو الجهات الحكومية وذلك باختراق الجدار الناري **Firewall** والتي يوضع لحمايتها يتم ذلك باستخدام اشارة لغرض اختراق **Spoofing** وهو مصطلح يطلق على عملية اتصال شخصية للدخول إلى النظام، إذ إن حزم البيانات تحتوي على عناوين للمرسل والمرتسل إليه وهذه العناوين ينظر إليها على أنها عناوين مقبولة وسارية المفعول من قبل البرامج وأجهزة الشبكة.
2. الأجهزة الشخصية والمبت بها فيها من معلومات وتعد من الطرق الشائعة لقتل عروة أغلب مستخدمي هذه الأجهزة من جانب ولسهولة تعلم برامجيات الاختراق وتمتعها من جانب آخر.

3. البيانات من خلال التعمير والتعرف على البيانات أثناء انتقالها ومحاولة فتح التشفير إذا كانت البيانات مشفرة وتستخدم هذه الطريقة في كشف أرقام بطاقات الائتمان وكشف الأرقام السرية لبطاقات البنوك.

3-9-2 مصادر الاختراق الإلكتروني

1. مصادر متعددة ويكون مصدرها جهات خارجية تحاول الدخول إلى الجهاز بصورة غير المشروعة يفرض قد يختلف حسب الجهاز المستهدف ومن الأمثلة عن المصادر المتعملة للاختراق الإلكتروني:
 - المخرقون والهواة لغرض التجسس دون الإضرار بالحاسوب.
 - اختراق شبكات الاتصال والأجهزة الخاصة بالاتصال للتصت أو للاتصال المجاني.
 - اختراق لشبر برنامج معين أو لكسر برنامج أو لفك شفرتها المصغرية (Crackers).
 - أعداء خارجيون وجهات منافسة.
 - مجرمون مخترقون في مجال الحاسوب والإنترنت.
2. مصادر غير متعملة وهي تنشأ بسبب ثغرات موجودة في برامجيات الحاسوب والتي قد تؤدي إلى تعريض الجهاز إلى نفس المشاكل التي تنتج عن الأخطار المتعملة.

3-9-3 للخطر الأمنية الأكثر انتشاراً

- a. الفيروسات (Viruses) : هي برامج مضممة للانتقال إلى أجهزة الحاسوب بطرق عدة وبدون أن المستخدم، وتؤدي إلى تخريب أو تعطيل عمل الحاسوب أو إتلاف الملفات والبيانات. وسيتم التحدث عن الفيروسات وأنواعها بشكل موسع.

b. ملفات التجسس (Spywares): هي برامج مصممة لجمع المعلومات الشخصية مثل المواقع الإلكترونية التي يزورها المستخدم وسجل بياناته وكلمة المرور للحسابات الإلكترونية، وكذلك تستطيع الحصول على أمور مهمة للمستخدم مثل رقم بطاقة الائتمان دون علمه.

e. ملفات دعائية (Adware) هي برامج مصممة للدعاية والإعلان وتغيير الإعدادات العامة في أجهزة الحاسوب، مثل تغيير الصفحة الرئيسية للمتصفح وإظهار بعض النوافذ الدعائية أثناء اتصالك بالإنترنت وتصفحك للمواقع الإلكترونية.

d. قلة الخبرة في التعامل مع بعض البرامج: مع ازدياد استخدام الإنترنت من عامة الناس غير المتخصصين واستخدامهم وتعاملهم مع برامج متطورة الخاصة بخدمة تطبيقات الإنترنت وبشكل مستمر وبدون خبرة كافية لكيفية التعامل مع تلك البرامج، قد يفتح ثغرة في جهاز الحاسوب تمكن الآخرين من اختراق الجهاز.

e. أخطاء عامة: مثل سوء اختيار كلمة السر أو كتابتها على ورقة مما يمكن الآخرين من قراءتها، أو ترك الحاسوب مفتوحاً مما يسمح للآخرين (خاصة غير المخولين أو القرصنة) بالدخول لملفات الحاسوب أو تغيير بعض الإعدادات.

3-10 برامج خبيثة Malware:

Malware هي اختصار لكلمتين **Malicious Software** وهي برامج مخصصة للتسلل لتنظيم الحاسوب أو تدميره بدون علم المستخدم، وما إن يتم تثبيت البرمجية الخبيثة فإنه من الصعب إزالتها. وبحسب درجة البرمجية من الممكن أن يتراوح ضررها من إزعاج بسيط (بعض النوافذ الإعلانية غير المرغوب بها خلال عمل المستخدم على الحاسوب متصلاً أم غير متصلاً بالشبكة) إلى أذى غير قابل للإصلاح يتطلب إعادة تهيئة القرص الصلب على سبيل المثال من الأمثلة على البرامج الخبيثة هي الفيروسات وأحصنة طروادة.

3-10-1 فيروسات الحاسوب:

هي برامج صغيرة خارجية صممت عمداً لتغيير خصائص الملفات التي تصيها وتقوم بتنفيذ بعض الأوامر إما بالتخلف أو التعديل أو التخريب وفقاً للأهداف المصممة لأجلها، ولها القدرة على التخفي ويتم تخزينها داخل الحاسوب بإحدى طرق الانتقال لإلحاق الضرر به والسيطرة عليه.



3-10-2 الأضرار الناتجة عن فيروسات الحاسوب

1. تقليل مستوى أداء الحاسوب
2. إيقاف تشغيل الحاسوب وإعادة تشغيل نفسه تلقائياً كل بضع دقائق أو إيقافه في العمل بعد إعادة التشغيل
3. تعذر الوصول إلى مشغلات الأقراص الصلبة والمدمجة (وحدات التخزين) وظهور رسالة تطلب الحفظ لوحدة التخزين
4. حذف الملفات أو تغيير محتوياتها
5. ظهور مشاكل في التطبيقات المثبتة وتغير نوافذ التطبيقات والقوائم والبيانات
6. تكرار ظهور رسائل الخطأ في أكثر من تطبيق.
7. إفشاء معلومات وأسرار شخصية هامة

3-10-3 مميزات فيروسات الحاسوب

1. القدرة على التناسخ والانتشار **Replication**
2. ربط نفسها ببرنامج آخر يسمى المضيف (**Host**)
3. يمكن أن تنتقل من حاسوب مصاب لآخر سليم.

3-10-4 مكونات الفيروسات

يتكون برنامج الفيروس بشكل عام من أربعة أجزاء رئيسة تقوم بالآتي:

1. آلية التناسخ **The Replication Mechanism** تسمح للفيروس أن ينسخ نفسه
2. آلية التخفي **The Hidden Mechanism** تخفي الفيروس عن الاكتشاف
3. آلية التنشيط **The Trigger Mechanism** تسمح للفيروس بالانتشار.
4. آلية التغليف **The Payload Mechanism** تنفيذ الفيروس عند تنشيطه

3-10-5 أنواع الفيروسات

تقسم الفيروسات إلى ثلاثة أنواع، كما في الشكل (3-2):

1. الفيروس (Virus): برنامج تنفيذي (ذات الامتداد **.com, .exe, .bat, .pif, .ser**)، يعمل بشكل منفصل ويهدف إلى إحداث خلل في الحاسوب، وتتراوح خطورته حسب المهمة المصمم لأجلها فمنها البسيطة ومنها الخطيرة، وينتقل بواسطة نسخ الملفات من حاسوب بجوي ملفات مصابة إلى حاسوب آخر عن طريق الأقراص المدمجة (CD) والذاكرة المتحركة (Flash Memory).
2. الدودة (Worm): تنشر فقط عبر الشبكات والإنترنت مستفيدة من قائمة عناوين البريد الإلكتروني (مثل تطبيق برنامج التحدث الماسنجر **Messenger**)، فعند إصابة الحاسوب

يبحث البرنامج الخبيث عن عناوين الأشخاص المسجلين في قائمة العناوين ويرسل نفسه إلى كل الأشخاص في القائمة، مما يؤدي إلى انتشاره بسرعة عبر الشبكة.

3 حصان طروادة (Trojan Horse): فايروس تكون آلية عمله مرفقاً (مخفياً) مع أحد البرامج، أي يكون جزءاً من برنامج دون أن يعلم المستخدم بمشي هذا البرنامج بحصان طروادة لأنه يذكر بالقصة الشهيرة لحصان طروادة إذ احتجأ الجنود اليونان داخله واستطاعوا التحل مدينة طروادة والتغلب على جيشها.



الشكل (3-2) أشكال مختلفة من الفيروسات

3-1 | أهم الخطوات اللازمة للحماية من عمليات الاختراق:

الحفاظ على جهاز الحاسوب عند هذه الملفات بشكل كامل صعب جداً مادام الجهاز مربوط بشبكة الإنترنت، لكن يمكن حماية الحاسوب بنسبة كبيرة وتقليل خطر الإصابة بالاختراقات الإلكترونية والبرامج الضارة باتباع الخطوات الآتية:

1. استخدام نظم تشغيل محمية من الفيروسات كنظم يونكس ولينكس ومشتقاتها، وتم بناء هذه النظم بحيث لا يمكن أن يدخل إليها أي برنامج خارجي إلا بموافقة وعلم المستخدم بشكل واضح وصريح، كما أن ملفات النظم الأساسية تكون محمية من أي تغير أو تلاعب حتى عن طريق الخطأ غير المتعمد.
2. تثبيت البرامج المضادة أو الكاشحة للفيروسات (Antivirus) مثل (Norton, Kaspersky, McAfee, Avira) وبرنامج مكافحة ملفات التجسس (Antispyware) مثل AVG Anti-Spyware ذات الإصدارات الحديثة وتحديث النسخة.
3. الاحتياط بنسخ البرامج الهامة مثل نظم التشغيل ويندوز وحزمة أوفيس ونسخة من ملفات المستخدم.
4. عدم فتح أي رسالة أو ملف ملحق بريد إلكتروني واردة من شخص غير معروف للمستخدم، أو الملفات ذات امتدادات غير المعروفة.



5. تثبيت كلمة سر Password على الحاسوب والشبكة اللاسلكية الخاصة بالمستخدم مع تغييرها كل فترة، وعدم السماح إلا للمستخدمين الموثوقين بالاتصال واستخدام الحاسوب.
6. علم الاحتفاظ بأية معلومات شخصية في داخل الحاسوب كـ(الرمائل الخاصة الصور الفوتوغرافية، الملفات المهمة، والمعلومات المهمة مثل أرقام الحسابات أو البطاقات الائتمانية)، وتخزينها في وسائط تخزين خارجية.
7. عدم تشغيل برامج الأمان على نفس الحاسوب الذي يحتوي البيانات والبرامج المهمة، لأنها تعد من أكثر البرامج تداولاً بين الأشخاص والتي تصاب بالفيروسات.
8. إيقاف خاصية مشاركة الملفات إلا للضرورة وعمل نسخ احتياطية من الملفات المهمة والضرورية.
9. ثقافة المستخدم وذلك من خلال التعرف على الفيروسات وطرق انتشارها، وكيفية الحماية منها والآثار المترتبة حال الإصابة بها ويتم هذا عن طريق التواصل المستمر من خلال زيارة المواقع التي تهتم بالحماية من الفيروسات.
10. فك الارتباط بين الحاسوب والموديم (Modem) أو الخط الخارجي عند الانتهاء من العمل، فلذلك يمنع البرامج الخبيثة التي تحاول الاتصال من الدخول إلى الحاسوب.
11. تفعيل عمل الجدار الناري Firewall: يقوم الجدار الناري بتفحص المعلومات الواردة من الإنترنت والصادرة إليه ويصرف على المعلومات الواردة من المواقع الخطرة أو تلك التي تثير الشك فيعمل على إيقافها إذا قام المستخدم بإعداد جدار الحماية بشكل صحيح، فلن يتمكن المتطفلون (الذين يبحثون عن أجهزة الحاسوب التي لا تتمتع بالحصانة) من الدخول والاطلاع على هذه الأجهزة الشكل (3-3).



الشكل (3-3) تفعيل عمل الجدار الناري لعجيب المعلومات الخطيرة عن الحاسوب

3-12: أضرار الحاسوب على الصحة **Damage Computer Health**

الجلوس لفترات طويلة أمام الحاسوب. الجلوس الخاطئ أمام شاشة الحاسوب والتعرض للأشعة الصادرة من هذه الشاشة الذي يؤثر في العين والإبصار واليدين والجلد وأفضل وقاية هنا هي التأكد من صحة وضعية الجلوس أمام الحاسوب مع الحفاظ على وضع الشاشة بشكل مناسب حتى لا يرفع المستخدم للحاسوب رأسه أو يخفضه كثيراً.

– آثار بدنية ونفسية قصيرة المدى **Physical and Psychological Effects Include**

Short-Range Physical and Psychological Effects وتشمل توتر وإجهاد عضلات العين والقلق النفسي
Far-Range Physical and Psychological Effects الآثار البدنية والنفسية بعيدة المدى
Reaching التي تأخذ فترة أطول لظهورها ومنها آلام العضلات والمفاصل والعمود الفقري وحالة من الأرق والقلق النفسي والانفصال النفسي والاجتماعي عن عالم الواقع والعيش في وسط افتراضي والعلاقات الخيالية لمن يدمنون على الإنترنت. وأفضل وقاية لذلك هو التوقف من حين لآخر عن العمل بالحاسوب وبسط الساقين والكاحلين والقيام ببعض التمارين الرياضية الخفيفة لتسريع جريان الدم وتحديد ساعات العمل بالحاسوب في الليل
 الشكل (3-4) يوضح الطريقة الصحيحة لاستخدام الماوس ولوحة المفاتيح، وكيفية الجلوس الصحيح أمام الحاسوب (نوع المكتبي والحمول).

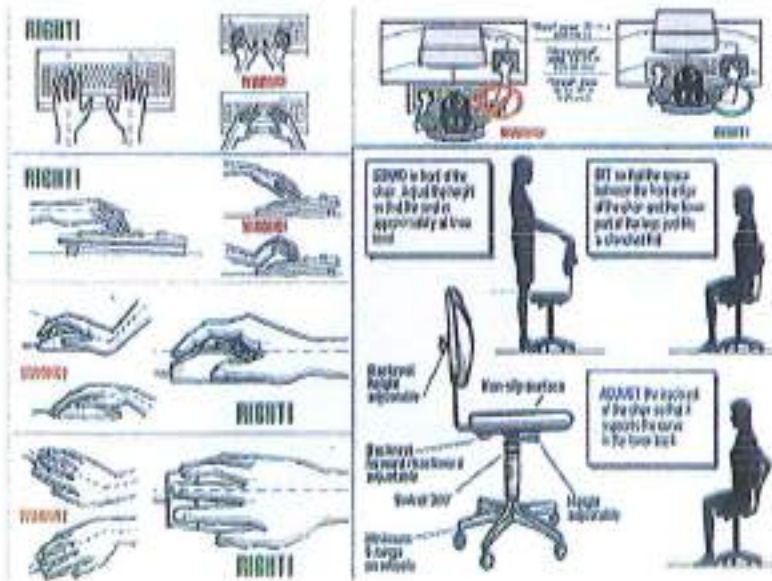

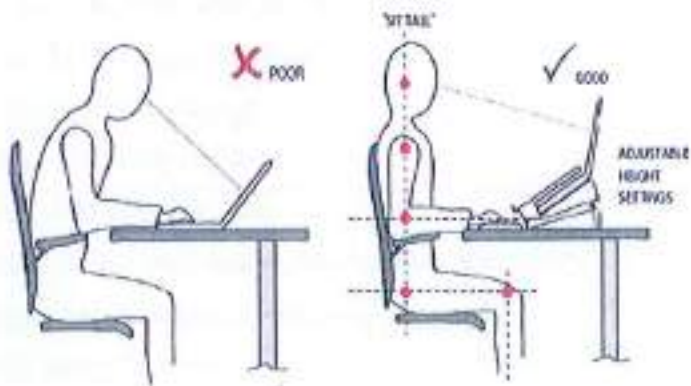
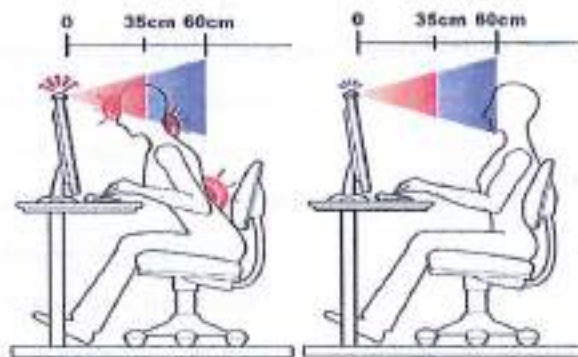

الشكل (3-4) الوضع الصحيح لاستعمال لوحة المفاتيح والماوس
والوضعية الصحيحة لكروسي الجلوس أمام الحاسوب

أسئلة الفصل

س1/ عرف ما يأتي:

البرامجيات المجانية (Free Software)، البرامجيات العامة (Public Domain)
 البرامجيات الاحتياطية (Backups)، هاكلر (Hacker)، حق ملكية البرامجيات
 (Software Copyright)، سرية المعلومات (Information Security)، الخصوصية
 (Privacy)، تراخيص البرامجيات (Licensing)، البرامجيات التجريبية (Commercial Software).

س2/ علل ما يأتي:

- يتصح بالاحتفاظ بالتحديثات المطلوبة على قرص صلب أو أسطوانة مدمجة.
- تعد عملية تحديث البرامج المضادة للفيروسات مهمة.
- يجب الاهتمام بأمن وحماية الحاسوب.

س3/ اذكر عدد من المشكلات الصحية عند استخدام الحاسوب لوقت طويل؟

س4/ عدد أنواع رخصة استخدام البرامجيات؟

س5/ كيف يتم تحديث البرامج المضادة للفيروسات؟

س6/ اختر العبارة الأصح من بين العبارات الآتية:

« اتفاقية رخصة المستخدم هي رخصة ملحقة بالبرامج لـ

- حماية الحاسوب من جميع أنواع الفيروسات المعروفة

- تقييد المستخدم قانونياً في استخدام البرامج

- حماية محركات الشبكة والبيانات في الشركة

- إلزام المستخدم قانونياً بأن يكون مؤرخ برامج

« أي مما يأتي يعتبر طريقة أمنية مناسبة لحماية البيانات السرية للشركة

- توفير الوصول إلى البيانات للمستخدمين غير المصرح لهم

- توفير البيانات لأي شخص

- توفير الوصول للبيانات فقط للأشخاص المصرح لهم

- عدم توفير البيانات لأي شخص



« تستخدم كلمة المرور:

- لتسهيل الوصول لمعلومات الحاسوب.
- لحماية الحاسوب من المستخدمين غير المصرح لهم.
- لتسهيل اتصال الحاسوب بالشبكة.
- لمنع المستخدمين غير المصرح لهم حق صلاحية الدخول لحواسيب الشبكة.

« أي مما يأتي يعتبر من أنواع فيروسات الحاسوب؟

- المايك.

- الملفد.

- حصان طروادة.

- ماکرو.

« أي مما يأتي يمكن استخدامه بحيث لا يستطيع أحد غير المستخدمين المسجلين من الوصول إلى

الحاسوب؟

- برنامج مضاد الفيروسات.

- كلمة المرور (الرقم السري).

- الجدار الناري.

- قاعدة بيانات.

« من الطرق الجيدة لتأمين معلومات الشركة

- لا توجد طريقة للتبليغ عن الاختراقات الأمنية.

- أخذ نسخ احتياطية للملفات الحاسوب على نحو منتظم.

- عدم تغيير كلمات المرور للموظفين بانتظام.

- توفير البيانات السرية لأي شخص.

« كيف تتجنب وصول الفيروسات إلى الحاسوب؟

- إعادة تشغيل الحاسوب.

- مسح برنامج البريد الإلكتروني.

- تثبيت برنامج مضاد للفيروسات.

- إخراج بطاقة الشبكة من الحاسوب.

◀ الطريقة القانونية لاستخدام البرامج هي:

- الاتفاقية الشفهية

- التفاهم

- التراخيص

◀ نوع من أنواع تراخيص استخدام البرامج لفترة مقابل مبالغ زهيدة

- البرامج التطبيقية

- البرامج التجريبية

- البرامج التنفيذية

- الأنظمة والبرامج

الفصل الرابع
نظام التشغيل



CHAPTER FOUR
Operating Systems



الفصل الرابع

نظم التشغيل

Operating Systems

4-1 تعريف نظام التشغيل:

مجموعة من البرامجيات التي تسيطر وتختاطب المكونات المادية للحاسوب وتوفر مجموعة من الخدمات المشتركة للبرامجيات التي تحمل بعلمه وتختلف مهام نظم التشغيل باختلاف أنواع وأحجام الحاسوب.

4-2 وظائف نظام التشغيل:

1. التعرف على المكونات المادية في جهاز الحاسوب.
2. التحكم في طريقة عمل كل جزء من هذه الأجزاء.
3. إدارة وترتيب المهام أثناء تشغيل الحاسوب وضمان عدم تداخلها.
4. الربط بين الأجزاء المكونة للجهاز، وتنظيم تدفق البيانات.
5. المحافظة على كفاءة التشغيل (وذلك بتابعة مكونات الحاسوب واكتشاف العيوب وإصلاحها).
6. قراءة وتنفيذ التعليمات والأوامر من ذاكرة القراءة الثابتة **ROM**.
7. استلام أوامر مستخدم الجهاز.
8. تحميل البرامجيات التطبيقية وتنفيذ تعليماتها.
9. العودة إلى نظام التشغيل وانتظار أوامر المستخدم وتكرار الخطوات السابقة بدءاً من الخطوة الرابعة.

الشكل (4-1) يبين مخطط لوظائف نظم تشغيل مع المكونات المادية للحاسوب.

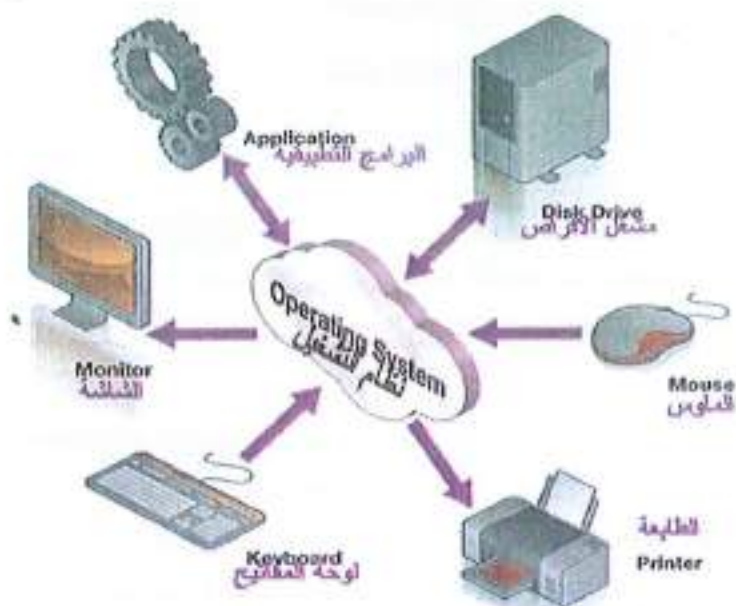

الشكل (4-1) وظائف نظام تشغيل مع المكونات المادية لجهاز الحاسوب

3-4 أهداف نظام التشغيل:

- تسهيل الاتصال بين المستخدم والحاسوب الآلي وذلك عن طريق:
 1. يولر نظام التشغيل برامج مساعده مثل برامج تحرير النصوص.
 2. يقوم نظام التشغيل بتحديد طرق تنفيذ العمليات وأولوياتها.
 3. ربط الأجهزة الفرعية للحاسوب مع وحدة التشغيل المركزية.
 4. توفير الحماية للبيانات والمعلومات المحفوظة على الحاسوب.
 5. تزويد الجهاز بمصححات ومستكشفات أخطاء.
- إدارة موارد الحاسوب الآلي:
 1. قبلس دقة تنفيذ الأوامر.
 2. توفير المصادر اللازمة لتنفيذ العمليات.
 3. وضع آلية مناسبة يقوم الجهاز على أساسها بترتيب تنفيذ العمليات (المعالج).
- إيجاد مساحة مخزنة وإيجاد مكان مناسب على الذاكرة لتبادل المعلومات المطلوبة.
- تنفيذ المهمة وتوفير وقت المعالج لتنفيذ هذه المهمة.
- إتاحة الفرصة لتنفيذ أكثر من مهمة في آن واحد.



- توفير إمكانية المشاركة على جهاز واحد من عدة مستخدمين.
- الاستفادة من الموارد المتاحة داخل الجهاز من خلال:
 1. التحكم في مسار البيانات
 2. تحميل البرامج والتطبيقات
 3. التحكم في وحدة الذاكرة الرئيسية
 4. التحكم في وحدات الإدخال والإخراج
 5. اكتشاف الأعطال.

4-4 تصنيف نظم التشغيل:

أولاً: حسب طبيعة نظم التشغيل:

1. نظم تشغيل مدمجة **Built in Operating Systems**: تكون جزء من صناعة الجهاز المدمجة فيه ولا يمكن تعديلها ولا إصلاحها لأنها تثبت على شرائح الكترونية توضع داخل الأجهزة مثل نظم تشغيل السيارات والأجهزة المنزلية وأجهزة الهواتف المحمولة.
 2. نظم تشغيل مرنة غير مدمجة مثل نظم التشغيل المخزونة على الشرائح أو الأقراص المغناطيسية، أو التي يتم تحميلها من خلال الشبكات المحلية أو الدولية.
- ثانياً حسب المهام:
- إذا تملك إمكانية تشغيل أكثر من برنامج لنفس المستخدم في نفس الوقت الشكل (4-2)، وتقسم على هذا الأساس إلى قسمين:

1. نظم تسمح بهذه الإمكانية وتسمى بنظم متعلقة المهام **Multitasking**.
2. نظم لا تسمح بهذه الإمكانية وتسمى بنظم وحيدة المهام **Single Tasking**.



الشكل (4-2) ترتيب وتنفيذ العمل من قبل نظام تشغيل على أكثر من برنامج

ثالثاً حسب المستخدمين:

السماح لأكثر من مستخدم بتشغيل برامجهم في نفس الوقت وتقسيم على هذا الأساس إلى قسمين الشكل (4-3):

1. نظم تسمح بهذه الإمكانية وتسمى بنظم متعددة المستخدمين **Multi-User**.
2. نظم لا تسمح بهذه الإمكانية وتسمى بنظم وحيدة المستخدم **Single-User**.

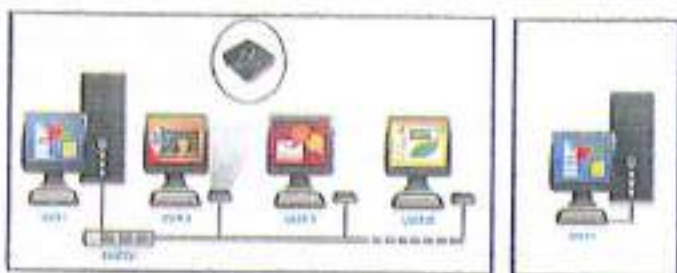

الشكل (4-3) نظم تشغيل تستخدم واحد ومجموعة المستخدمين

4-5 أمثلة لبعض نظم التشغيل:

1. نظام **DOS** للحاسوب الشخصي:

يطلق اصطلاح **DOS** على نظم التشغيل للحاسوب الشخصي ويعتبر من نظم ذات أسلوب الواجهة الخطية (أوامر السطر الواحد والتي تتطلب مجهود ذهني لتذكر الإيمارات)، وهو اختصار لـ **Disk Operating System** أي نظم تشغيل الأقراص، وقد ظهر هذا النظم عام 1981 مع الأجيال الأولى من الحواسيب الشخصية وقد تم إنتاج أنواع وأشكال مختلفة من نظم التشغيل هذه وحسب نوع المعالجات المتوفرة مثل **Intel** أو **Zilog** وحسب الشركات المطورة مثل **PC-DOS**، **MS-DOS**، و **CPM**. الشكل (4-4).

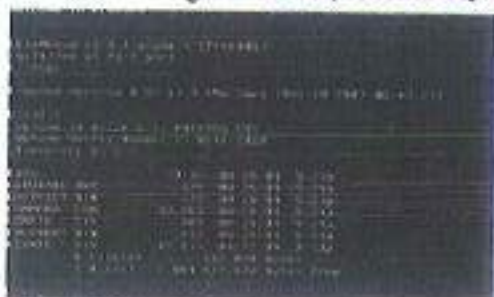

الشكل (4-4) واجهة لنظام التشغيل (Free-DOS)



2. نظام التشغيل ماكنتوش Mac OS:

تعد شركة آبل Apple أول من بدأ بالواجهات الرسومية للمستخدم GUI
 بالترجمة الحرفية للواجهة الرسومية Graphical User Interface بالنسبة للحواسيب الشخصية حينما قدمت حواسيب
 ماكنتوش (ماك Mac) عام 1984، وتطور نظام التشغيل ماك الشكل (4-5)، ليقدّم المزيد من
 التسهيلات لمستخدميه في كل مرة.



الشكل (4-5) نماذج من واجهة نظام التشغيل ماك (Mac)

- كما أصبح نظام التشغيل ماكنتوش المفضل في المكتبات التي تكون غالبية أعمالها تحرير
 النصوص ومعالجة الملفات وذلك للأسباب الآتية:
- سهولة التعامل مع النظام الذي لا يحتاج إلى كتابة الأوامر بل وضع مؤشر الماوس فوق التطبيق
 الذي يتكون من رسم بسيط واسم
 - موازنة النظام للعديد من التطبيقات شائعة الاستخدام في مجالات كثيرة بمكتاب الأخطاء
 والصحافة وبعض مجالات إدارة الأعمال
 - يسمح النظام بتعدد المهام لمستخدم واحد
 - القدرة العالية للتعامل مع الصور والرسومات
 - يتميز نظام التشغيل ماكنتوش بوجود تعريب متكامل للنظام منذ بدء إنتاجه وسهولة
 استخدامه للتطبيقات الكتابة والإخراج المميز للمستندات باللغة العربية.

- يتيح النظم مداولات تسمح بربط أكثر من جهاز معاً والاشتراك في آلات الطباعة عبر شبكة خاصة لأجهزة ماكنتوش يطلق عليها شبكة (إبل توك).

- سهولة إضافة أجهزة جديدة للحاسوب وإزالة برامجيات حديثة إلى القرص الصلب مع سهولة ومزايا نظم تشغيل ماكنتوش، إلا أن أجهزة هذا النظم تعد أقل انتشاراً من الأجهزة المتوافقة مع الحاسوب الشخصي من إنتاج شركة (IBM)، وذلك نظراً لخصوصية نظم تشغيل ماكنتوش، إذ حرصت شركة أبل المنتجة له على وضعه فقط في الأجهزة التي تنتجها دون أجهزة الشركات الأخرى وبالتالي يستطيع مستخدم أجهزة **DOS** والويندوز تشغيل برامجياته على أجهزة ماكنتوش.

إلا أنه مع تطور نظم التشغيل ماكنتوش منذ ظهور الإصدار رقم 7.5 مروراً بالإصدارات 8 والإصدار 9 ونسخته الحديثة 10.2 المسماة **Jaguar** (النمر أو الجاكوار)، و**Mac OS X 10.6 Snow Leopard** (نهد الجليد)، الشكل (4-6)، صار بإمكان أجهزة الماكنتوش قراءة أقراص الأجهزة المتوافقة مع نظم **DOS** والويندوز، كما يمكن بعد إضافة برنامج خاص على جهاز ماكنتوش عمالة نظم التشغيل **DOS** والويندوز وبالتالي تشغيل برامجياتها على جهاز ماكنتوش، بالإضافة إلى أن شركة أبل سمحت بالترخيص للشركات الأخرى باستخدام نظم تشغيل ماكنتوش مما وفر في الأسواق عدداً من الأجهزة المتوافقة مع نظم أبل ماكنتوش.



الشكل (4-6) واجهة نظام التشغيل ماك (Mac ox 10.6)



3. نظام ويندوز Microsoft Windows:

تمت محاولات عديدة لتسهيل استخدام نظام التشغيل (DOS)، منها المحاولات التي أضيفت يفرض استخدام تقنية حركة مفاتيح الأسهم في تسهيل عمليات التشغيل وتنظيم عرض محتويات القرص، وكذلك بتطوير برامجيات تشغيل تسمح بأسلوب الواجهات والقوائم لمستخدم الحاسوب، وقد تكلفت هذه الجهود بالنجاح بظهور نظام الويندوز الذي أنتجته شركة مايكروسوفت الأمريكية والذي يعتبر من نظم التشغيل ذات أسلوب الواجهات الرسومية إذ يتيح استخدام تقنية الماوس والرموز الصورية.

وقد ظهر لهذا النظم عدة إصدارات من أهمها الشكل (4-7)

- نظام ويندوز 3.1 (Windows 3.1) و 3.11 (Windows 3.11).
- نظام ويندوز 95 (Windows 95) كنظام تشغيل متكامل.
- نظام ويندوز 98 (Windows 98).
- نظام ويندوز ميلينيوم (Windows ME).
- نظام ويندوز إكس بي (Windows XP).
- نظام الويندوز 7 (Windows 7).
- نظام الويندوز 8 (Windows 8).
- نظام الويندوز 8.1 (Windows 8.1) يستخدم بكثرة في الحواسيب والنظم التي تتطلب أو تعمل باللمس (Touchscreen).





الشكل (4-7) شعار صناديق شركة مايكروسوفت لنظام التشغيل ويندوز، وواجهة ويندوز 7

4 نظام التشغيل لينوكس (Linux):

هو نظام تشغيل مبني على نظام يونكس (UNIX)⁽⁴⁰⁾، وهو أحد أشهر الأمثلة على البرمجيات الحرة وبرمجيات المصدر المفتوح (Open Source)، أي أنه يمكن لأي واحد أن يعدل فيه أو يطور فيه ويضيف أو يخلّف منه أي شيء في الشيفرة الخاصة به متاحة للجميع على

⁽⁴⁰⁾ يونكس أو ينكس (Unix) صمم وطبق نظام التشغيل يونكس في عام 1969 بدعم من مختبرات بيل (Bell Labs) في الولايات المتحدة ظهر الإصدار الأول في عام 1971، وكان في البداية مكتوب كاملاً بلغة التجميع، التي كانت الترجمة بها أسرع شائعاً في ذلك الوقت. في العام 1973، اتخذت إي تي أند تي AT&T (سابقاً عرفت بمختبرات بيل) قراراً بإعادة كتابة يونكس باستخدام لغة سي (C) فهذا سهّل عملية نقل نظام التشغيل لحواسيب أخرى وتمكين مطوريين آخرين من إضافة وتحسين نظام التشغيل. ساعد قرار مختبرات بيل في سرعة تطوير يونكس.

^(40a) مصطلح المصدر المفتوح (Open Source) يعبر عن مجموع من البعث التي تكتل الوصول إلى تصميم وإنتاج البضائع والمعرفة. يستخدم المصطلح عادة ليشير إلى شيفرات البرامج المتاحة بدون قيود الملكية الفكرية. وهذا يتيح لمستخدمي البرمجيات الحرة الكاملة في الإطلاع على الشيفرة البرمجية للبرامج، وتعديلها أو إضافة مزايا جديدة لها.

ظهر مصطلح (Open Source) في نهاية التسعينات من قبل إريك ريموند (Eric Steven Raymond) في محاولته لتوضيح مصطلح "برمجيات حرة" (free software) الذي كان يفهم خطأ على أنه برمجيات مجانية بسبب اللبس الحاصل في معاني كلمة Free. إذ كان قطاع الأعمال يتخوف من العمل في لينكس والبرمجيات الحرة لأن كلمة (Free) كانت تعني "مجانية"، وبالتالي عدم وجود أرباح، ولكن مع المصطلح الجديد قل هذا اللبس. حالياً يتم استعمال مصطلح البرمجيات المفتوحة المصدر في الإعلام بشكل أساسي للدلالة على البرمجيات الحرة.



عكس الويندوز، من أهم مميزات هذا النظام انه يسمح بتعدد مستخدميه ويكون لكل مستخدم حساب خاص به (Account) فكل حساب له ملفاته الخاصة به ولكن المستخدمين الذين لديهم نفس الصلاحيات ويمتلك نظام التشغيل لينوكس بيئة رسومية (Graphical) مثل التي يستخدمها الويندوز، وكذلك بيئة نصية (Console Mode) شبيهة بال-DOS.

يتمتع لينوكس بدرجة عالية من الحرية في تعديل وتشغيل وتوزيع وتطوير أجزائه، وبسبب هذه الحرية التي يوفرها، فقد فتح المجال للأخريين للتطوير عليه بشكل مريح في التأسيس لنظام تطوره أطراف متعددة حتى أصبح يعمل على عدد واسع من الحواسيب وتطورت واجهات المستخدم العاملة عليه لتدعم كل لغات العالم تقريباً، وبسبب كونه حر (مفتوح المصدر) وسهولة تطويره وإتاحة ذلك للجميع، فإن سرعة تطوره عالية وأعداد مستخدميه تتزايد على مستوى الأجهزة الشخصية والحوالم. الشكل (4-8) يبين واجهات لنظام التشغيل نظام التشغيل لينوكس (Linux).

5. نظام التشغيل اندرويد Android OS:

نظام تشغيل أعد أساساً لأجهزة الهواتف المحمولة، إذ بدأت بتطويره شركة صغيرة مقبورة ليكون أول نظام تشغيل للهواتف المحمولة مبني على نواة لينوكس Linux Kernel. ولاحقاً قامت شركة كوكزل Google باحتلاك هذه الشركة.



الشكل (4-8) واجهات نظام التشغيل نظام التشغيل لينوكس (Linux)

وقامت تطوير نظام تشغيل جديد للهواتف المحمولة، ذات مصدر مفتوح، ويتمتع بمرونة وقابلية للتطوير هائلتين. وفي عام 2007 تم الإعلان عن اتحاد ضم عدد من الشركات أطلق عليه اسم **Open Handset Alliance** *، ومن أهم أهداف هذا الاتحاد الضخم هو تشكيل ووضع مقاييس جديدة لأجهزة الهواتف المحمولة، وكان أندرويد، الشكل (4-9)، هو أول مشروع تم الإعلان عنه من قبل هذه المجموعة.



الشكل (4-9) واجهة نظام التشغيل أندرويد

* التحالف المقترح للهواتف النقالة (Open Handset Alliance) هو تجمع أربعة وثلاثون شركة اتصالات ومصنعي المعدات والبرمجيات، التي تلتزم بتطوير المعايير المفتوحة للهواتف النقالة مثل: Google, HTC, Intel, LG, Motorola, Nvidia, Samsung, Sony Ericsson, Toshiba, Vodafone, T-Mobile.



الجدول (1-4) يبين مقارنة بين فعاليات وخواص بعض نظم التشغيل المختلفة

الجدول (1-4)

Microsoft	Mac OS	Linux/UNIX	BB*	Android	iOS*	
✓	✓	✓	✓	✓	✓	Flexible
✓	✓	✓	×	×	×	Multi-User
✓	✓	✓	✓	✓	✓	Multi-Task
×	✓	✓	✓	×	✓	Virus Protection الحماية من الفيروسات
✓	✓	✓	✓	×	×	Windows
×	×	✓	✓	✓	✓	Mobile
×	×	✓	×	✓	×	Open Source
×	✓	✓	✓	×	✓	Secure
×	×	✓	✓	✓	✓	Multi-touch gestures

* كان يعرف سابقاً (iPhone OS) وهو نظام تشغيل للأجهزة النقالة، تم تطويره من قبل شركة آبل، وتم حصرياً للأجهزة آبل، إذ يعمل على تشغيل أجهزتها iPhone, iPad, iPod، وتم الإعلان عنه عام 2007 لتشغيل أجهزة iPhone وبعد ذلك تم أعداده لتشغيل باقي الأجهزة بين عام 2007 و2010.

** BB10: نظام تشغيل حصري لشركة بلاك بيري Black Berry، وكان يعرف سابقاً بـ BBX والذي يعمل على أجهزة الهاتف والأجهزة اللوحية للشركة آنفاً الذكره وأن نظام التشغيل مبني على أساس نظام التشغيل QNX المنتشر في الحواسيب الصناعية وحواسيب السيارات، وتم تراه من قبل شركة بلاك بيري عام 2010. وما يميز نظام التشغيل هذا:

- الحماية القصرى للممارسته
- عدم الحاجة لأي مفتاح لتشغيله أو التعامل معه
- صغر حجمه وتكامل فعالياته.



4-6 نظام التشغيل ويندوز 7 (Windows 7):

على الرغم من أن نظام تشغيل ويندوز 7 هو ليس أحدث إصدار لشركة مايكروسوفت (يوجد الآن إصدار ويندوز 8)، إلا أننا سنتناوله بالتفصيل في هذا الفصل من الكتاب وذلك لانشاره الواسع في الحواسيب الشخصية في الجامعات والمدارس والكتاب ومقاهي الإنترنت والبيوت.

ظهر هذا الإصدار في 22 أكتوبر 2009 بعد نظام ويندوز فيستا Vista، وتمثل عملية إطلاق شركة مايكروسوفت لنظام تشغيلها "ويندوز 7" أول قفلة نوعية كبرى منذ إطلاق نظام تشغيل "إكس بي"، التي تمثل على تغييرات كثيرة لنظم التشغيل. ويأتي إطلاق "ويندوز 7" عقب سلسلة المشكلات التي كانت في نظام التشغيل "فيستا"، الذي تميز بالبطء الشديد وعدم توافقه مع العديد من البرامج المساعدة.

ويضمّ نظام تشغيل "ويندوز 7" العديد من المميزات والقدرات الجديدة والمتطورة، إذ قامت شركة مايكروسوفت بتحسين أساسيات نظم التشغيل، وهي أكثر ما يهتم به المستخدمون، فتمتلا تشغيل وإغلاق نظم التشغيل بطريقة أسرع، مع ظهور المزيد من التحسينات والتوافقية مع البرامج وظهور القليل من إشارات التحذير لتح المستخدم المزيد من الوقت لإنجاز الأعمال التي يرغب في إنجازها دون مقاطعة.

وقد تم مراعاة تطوير النظم التشغيل "ويندوز 7" بعدد من الأمور التي تضفي طابع الاحترافية، فضلاً عن طابع الشكل الذي كان يمتاز به ويندوز فيستا، كما قامت شركة مايكروسوفت بتغيير طريقة الربط على الشبكة اللاسلكية، إذ كان المستخدم يعاني من صعوبة الوصول للشبكة اللاسلكية باستخدام ويندوز فيستا.

4-6-1 متطلبات تثبيت (تنصيب) ويندوز 7

الجديد في ويندوز 7 هو الزمن الذي يحتاجه نظام التشغيل للتثبيت بشكل كامل وهو 26 دقيقة وهذا ما قامت به شركة مايكروسوفت إذ عملت على تقليل الخطوات التي تحتاج إلى استجابة المستخدم، إذ تقتصر تلك على تحديد الفرص التي تنوي استخدامه للتثبيت وتحديد المنطقة الزمنية واسم المستخدم وكلمة المرور وإعدادات شبكة الاتصال التي يمكن اختيارها إلى الوضع الافتراضي للوصول إلى الشاشة الترحيبية لويندوز 7، الجدول (4-2) يوضح أهم متطلبات تنصيب ويندوز 7.



الجدول (2-4) أدنى متطلبات لتثبيت ويندوز 7

الإصدار	64 بت	32 بت
المعالج	64GHz	nbps: 32GHz (numbers of bits/ sec)
ذاكرة RAM	2 GB	1 GB
بطاقة الرسومات	معالج الرسومات دايركت إكس 9 مع نموذج التشغيل river model 1.0	
مساحة على القرص الصلب	20 GB مساحة خالية	16 GB مساحة خالية
مشغل قرص مدمج للتثبيت من DVD/ CD		

2-6-4 المميزات الجديدة في ويندوز 7

فيما يخص البرامج والأدوات الجديدة، وضعت شركة مايكروسوفت في الويندوز 7 مزايا عديدة تحس سهولة الاستخدام، فمثلاً على سطح المكتب وشريط المهام تم توفير آلية التنقل بين البرامج من خلال Alt+Tab (كما في إصدارات ويندوز السابقة). وكذلك تم توسيع توافق نظام التشغيل مع مختلف الأجهزة، وكذلك دعم أجهزة الحاسوب مع معالجات 64 بت، فيمكن للحاسوب 64 بت التعامل مع كميات أكبر من المعلومات من نظام 32 بت، ويمكن استخدام أكثر من الذاكرة للوصول العشوائي تتجاوز 4 كيكابايت. وأيضاً يضم ويندوز 7 الإصدار الثامن من المتصفح Internet Explorer 8. وتدرج أهم المميزات الجديدة في ويندوز 7:

- تظهر الويندوز أكثر ترتيب وتنظيم تساعد المستخدم على ترتيب الويندوز على سطح المكتب مع ثلاثة طرق جديدة وبسيطة لكنها قوية تسمى Snap, Aero Peek, Aero Shake. يمكن استخدام "الاهتزاز Aero Shake" لتصغير الويندوز الموجودة على سطح المكتب بشكل أسرع. وذلك بالنقر فوق شريط عنوان النافذة ثم سحب (أو هز) النافذة للخلف وللأمام بسرعة ليتم تصغير الويندوز الأخرى المفتوحة.

تستخدم المفاتيح Snap لتنظيم الويندوز الموجودة على سطح المكتب وتغيير حجمها بحركة ماوس بسيطة وبشكل أسرع على جانب سطح المكتب، أو توسيعها عمودياً بطول الشاشة بالكامل، أو تكبيرها لملء سطح المكتب بأكمله. الشكل (4-10).

- خلفيات Wallpaper or Background سطح المكتب جديدة وكثيرة، ويمكن عمل شرائح لسطح المكتب تعرض بانتظام، والتي تعرض سلسلة من الصور الخاص بالاستخدام الشكل (4-11) يظهر مجموعة من خلفيات سطح المكتب.



↑ استخدام "الاعتزاز" مع نافذة لتصغير كافة الوندوز الأخرى



سحب النافذة إلى جانب سطح المكتب لتوسيعها إلى نصف الشاشة ←

الشكل (4-10) تحريك وتكبير النوافذ



الشكل (4-11) خطيات سطح المكتب



- تم إعادة تصميم شريط المهام بالكامل للحصول على المزيد من السهولة في التعامل وبسرعة كبيرة. مثل خاصية قوائم الانتقال السريع Jump Lists. وهي طريقة سريعة للوصول إلى أحدث الملفات التي تم استخدامها في برنامج ما، وذلك من خلال الضغط بزر الماوس الأيمن على ذلك البرنامج في شريط المهام.
- شكل شريط المهام في ويندوز 7 شبيه شريط التشغيل السريع Quick Launch في النسخ السابقة من الوندوز، وعند تشغيل برنامج جديد يضاف رمز البرنامج إلى شريط التشغيل، وعند تشغيل أكثر من نسخة من البرنامج تجتمع كلها تحت ذلك الرمز. للانتقال بين نسخ البرنامج الحالية يكفي وضع مؤشر الماوس فوقها ليعرض نظام التشغيل معاينة لكل نسخة من البرنامج وعند الضغط على أحد مربعات المعاينة يتم استماعة تلك النافذة إلى الحجم الكبير. تتوفر الميزة ذاتها في آلية التنقل بين البرامج من خلال Alt+Tab وتُسمى شركة مايكروسوفت تلك الميزة إرو نظرة خاطفة Aero Peek. الشكل (4-12).



الشكل (4-12) قوائم الانتقال السريع "Jump Lists" من شريط المهام ومن قائمة ابدأ

- الأدوات الذكية Gadgets: يحتوي ويندوز 7 على برامج صغيرة تسمى الأدوات الذكية وهي توفر معلومات سريعة وتتيح إمكانية الوصول بسهولة إلى الأدوات المستخدمة بشكل متكرر. على سبيل المثال يمكن استخدام الأدوات الذكية في عرض شرائح صور أو عرض عناوين الأخبار المحدث باستمرار. ومن الأدوات الذكية المضمنة في ويندوز 7 يوجد "التقويم" و"الساعة" و"الطقس" و"العناوين الرئيسية لوجز ويب" و"عرض الشرائح" و"لغز الصور". الشكل (4-13).



الشكل (4-13) الأدوات المكتبية

- ميزة البحث **Search** التي تتيح البحث ضمن كل شيء في نظام التشغيل، أي ليس الملفات فقط، بل البرامج ورسائل البريد الإلكتروني ومواقع الإنترنت.

ويمكن الوصول إليها بضغطة زر ويندوز  (بدأ **Start**) أو مربع البحث **Search** في أعلى الشاشة فيمكن العثور على المزيد من الملفات في أماكن أكثر، وبشكل أسرع. يبدأ الكتابة في مربع البحث، وستظهر قائمة من الوثائق ذات الصلة بالصورة والموسيقى، والبريد الإلكتروني على الحاسوب، ومحركات الأقراص الصلبة الخارجية، وأجهزة الحاسوب الشبكية بشكل سريع دون اللجوء لمكان الملف المراد البحث عنه. الشكل (4-14).



الشكل (4-14) مربع أو صندوق البحث. مثال للبحث عن ملف اسمه 'فاتورة Invoice' في مكتبة 'المستندات'

- تكنولوجيا **Windows Touch** وهي ميزة جديدة في ويندوز 7 وتساعد على التصفح على الإنترنت، ومشاهدة مجلدات (اليومات) الصور، والانتقال بين الملفات والمجلدات، وذلك باستخدام الأصابع (باللمس). الشكل (4-15).



الشكل (4-15) الواجهات التي تعمل باللمس

- ميزة XP Mode وهي تعتمد على تقنية التشغيل الافتراضي Virtual PC الخاصة بمايكروسوفت لتسمح لمستخدمي ويندوز 7 بتشغيل ويندوز إكس بي بشكل ضمني والفرص من ذلك ضمان الشركة حصول المستخدم على توافق كامل لكافة التطبيقات التي يرغب بتشغيلها.

- برنامج Problem Steps Recorder لتسجيل مجموعة حركات الماوس والويندوز التي يتم تشغيلها وحزمها في ملف HTML، ويُنقذ هذا البرامج في حل مشاكل الحاسوب من خلال إرسال الملف المسجل إلى الشخص الخبير دون الحاجة لوقت طويل في شرح المشكلة.

4-3 مكونات سطح المكتب Desktop Components

1. قائمة إبدأ Start Menu: واجهة من أهم الأدوات المستخدمة في التعامل مع نظام الويندوز، تسمح قائمة إبدأ بفتح القوائم وتشغيل التطبيقات.

2. شريط المهام Taskbar: يستخدم في المقام الأول للتبديل بين الويندوز المفتوحة وستاتي على شرحه بالتفصيل.

3. سطح المكتب: يضم الأيقونات (الصور الرسومية Graphical Pictures) التي تمثل التطبيقات والمجلدات والملفات وأجزاء أخرى من نظام التشغيل بشكل التراضي مثل الأيقونات الأساسية: المستندات My Documents، الحاسوب My Computer، سلة المهملات Recycle Bin، والأيقونات الفرعية إنترنت إكسبلورر Internet Explorer، الشبكة My Network، ويضم كذلك ما يسمى بـ"العلامات أو الأدوات الذكية". الشكل (4-16).





الشكل (4-6) مكونات سطح المكتب (النسخة الإنكليزية والعربية)

4-6-4 قائمة ابدأ Start Menu:

للبدء في استكشاف ويندوز 7، ينقر على زر قائمة ابدأ Start . إذ تظهر قائمة ابدأ التي يمكن من خلالها الدخول والإطلاع على البرامج والتطبيقات الموجودة (المثبتة) في الحاسوب. الشكل (4-17).



الشكل (4-17) أجزاء قائمة ابدأ



في اعلى الجانب الأيسر من قائمة ابدأ توجد التطبيقات التي استخدمت مؤخراً من قبل المستخدم، ويوجد سهم أسود صغير بجانب اسم التطبيق يظهر آخر الملفات التي تم فتحها مع هذا التطبيق. وفي نهاية الجانب الأيسر تظهر:

1- كافة البرامج All Programs: عند ضغط هذا الخيار تظهر قائمة متبذعة (تسمى هذه القوائم بالفوائم المتتالية Cascading Menus) تضم كل البرنامج المثبتة في الحاسوب، والتي يمكن فتحها بضغط الزر الأيسر للماوس عليها.

2- حقل "البحث عن البرامج والملفات Search Programs and Files" وهو خيار لم يكن موجود في ويندوز اكس بي، إذ يتم الوصول إلى الملفات والبرامج بمجرد إدخال الاسم أو الحروف الأولى من اسمها.

والجانب الأيمن من قائمة ابدأ يسمح بالوصول إلى مجلدات ويندوز للمستندات Documents، الوصول على المساعدة والدعم Help and Support، الحاسوب Computer، ألعاب Games، لوحة التحكم Control Panel.

تشغيل وإيقاف تشغيل الحاسوب

- تشغيل الحاسوب: يتم تشغيل الحاسوب من خلال ضغط زر التشغيل Power في الحاسوب (سواء كان حاسوب مكتبي أو محمول)، وزر تشغيل الشاشة إذا كان الحاسوب مكتبي الشكل (4-18).



زر التشغيل للحاسوب المحمول



زر التشغيل لشاشة الحاسوب الكبي

الشكل (4-18)

- إيقاف التشغيل Shut down: ويقصد به توقف الحاسوب عن العمل، ويتم من: الشكل (4-19).

- خيارات زر إيقاف التشغيل Shut down: يظهر في الركن السفلي لقائمة ابدأ.



الشكل (4-19) إيقاف تشغيل الحاسوب

- عند النقر فوق زر إيقاف التشغيل يقوم الحاسوب بإغلاق كافة البرامج المفتوحة وإيقاف تشغيل الحاسوب. ويضم زر الإيقاف خيارات فرعية أخرى هي:
- تبديل المستخدم **Switch user**: يسمح لشخص آخر لتسجيل الدخول إلى جهاز الحاسوب. وقد يطلب ويتوزر 7 إدخال اسم المستخدم وكلمة السر في حالة وجودها. الشكل (4-20).



إدخال كلمة سر للدخول للحاسوب

تبديل حساب المستخدم

الشكل (4-20)

- تسجيل الخروج **Log off** للمستخدم الحالي وإغلاق كل البرامج ولحج المجال لأي مستخدم آخر (متبث على الحاسوب) بالدخول واستخدام الحاسوب.
- تسليمن **Log** أو (القفز) إذ يمنع أي شخص من الدخول بأستثناء الأشخاص المرخص لهم بالدخول إلى الحاسوب.
- إعادة تشغيل **Restart** الحاسوب: تكمن أهمية إعادة تشغيل الحاسوب عند تثبيت (تنصيب) برنامج جديد، أو إضافة جزء نازدي للحاسوب (في بعض الأحيان) مثل الطابعة، أو توقف الحاسوب عن العمل لسبب ما.

- إيقاف مؤقت: هما خياران Sleep أو Hibernate (وترجمتهما سكون وسبات) وهما يقومان بنفس العمل هو إيقاف مؤقت للحاسوب واحتضه الواجهات المروضة على الشاشة ولكنهما يقيمان البرامج مفتوحة كما كانت عندما تُلغى حالة التوقف المؤقت، والغاية من ذلك الحفاظ على الشاشة وترشيد استهلاك الكهرباء. الجدول (3-4) يبين الفرق بين الابينزين Sleep و Hibernate.

الجدول (3-4) الفرق بين Sleep و Hibernate

المهمة	السكون Sleep	السبات Hibernate
المهمة	تُحفظ البرامج المفتوحة في الذاكرة RAM وترجع كما كانت عند تشغيل حاسوب مرة أخرى.	تُحفظ البرامج المفتوحة في القرص الصلب بحيث ترجع كما كانت عند تشغيل الجهاز مرة أخرى.
المزايا	السرعة عند تشغيل الحاسوب.	- لا تستهلك أي طاقة من الجهاز لأن الحاسوب يكون مغلقاً تماماً. - المعلومات المخزنة مثل الملفات والبرامج المفتوحة لا تضيع عند فصل الكهرباء عند استخدام هذا الوضع. - هذا الوضع تخصص أكثر لأجهزة المحمول ولكن يمكن استخدامه في أجهزة الحاسوب المكتبي.
العيوب	تستهلك طاقة ولو أنها قليلة نسبياً ولكن بعد مرور عدة ساعات، تستهلك البطارية بالكامل في أجهزة المحمول. عند فصل سلك الكهرباء أو نفاذ بطارية جهاز المحمول تضيع المعلومات المخزنة في RAM.	البطء أثناء تشغيل الجهاز مقارنة بوضع السكون.
متى يفضل استخدامه	عند ترك الحاسوب لفترة قصيرة مثل الذهاب لتناول وجبة طعام.	عند ترك الحاسوب لفترة طويلة ولكن بدون إغلاق البرامج المشتغلة حالياً.



4-6-5 شريط المهام Task Pane

هو الشريط الأفقي الطويل (عادة ما يكون أزرق اللون) الموجود في أسفل الشاشة وشريط المهام يكون ظاهراً طوال الوقت بخلاف سطح المكتب الذي يمكن أن يختفي وراء الويندوز المفتوحة (علماً أن أنه يمكن إخفاؤه أو تغيير مكانه). ويحتوي على:

1. قائمة ابدأ Start Menu. وشريط التشغيل السريع Quick Launch Bar (الذي يحتوي على أيقونات إنترنت إكسبلورر Internet Explorer وويندوز ميديا بلاير Windows Media Player...).
2. القسم الأوسط الذي يظهر البرامج والملفات المفتوحة.
3. في الجهة اليمنى شريط الإشعار Notification Bar الذي يتضمن ساعة ورموز (الصور الصغيرة) التي تشير إلى حالة بعض البرامج وبعض إعدادات الحاسوب. تظهر في منطقة الإشعار تفصيل حالة نشاط برامج Software Updates أو أجهزة معينة مثل الساعة أو عن حالة الطباعة بطابع الوثائق، ورسائل تحذير أو تحديث لبرنامج معينة مثل البرامج المضادة للفيروسات، وإظهار سطح المكتب Show Desktop إذ تم وضع زر إظهار سطح المكتب عند طرف شريط المهام لتسهيل النقر فوق الزر عندما يراود العوفاة أو مشاهدة سطح المكتب. الشكل (4-21).



منطقة الإشعار منطقة الويندوز المفتوحة شريط التشغيل السريع قائمة ابدأ



الشكل (4-21)

وعند الضغط بزر الماوس الأيمن على شريط المهام Taskbar تظهر قائمة تتضمن مجموعة من الخيارات، الشكل (4-22).

- شريط الأدوات Toolbars: إيملا يسمح باستدعاء قائمة أوامر شريط الأدوات المرفقة

لشريط المهام الرئيسي وهي:

- العنوان Address: إظهار العناوين على شريط المهام
- روابط Links: يستخدم لربط بمواقع إلكترونية
- Table Pc Input Panel: إظهار لوحة يمكن الكتابة عليها باستخدام المؤشر (مؤشر الماوس) ويقوم البرنامج بتحويلها إلى نصوص إلكترونية
- سطح المكتب Desktop: شريط يُظهر أيقونات سطح المكتب
- شريط الحاسوب Computer: يقوم بإظهار مكونات المجلد Computer على شريط المهام
- شريط اللغة Language: يقوم بإظهار شريط اللغة على الشاشة ويمكن إرجاعه لشريط المهام بالسحب والإفلات بزر الماوس الأيسر.

- Cascade window: يسمح بترتيب الوندوز المفتوحة معاً بشكل صفحات

- Show windows stacked: ترتيب الوندوز المفتوحة بشكل أفقي

- Show windows side by side: ترتيب الوندوز المفتوحة بشكل عمودي

- Show desktop: يعمل على تصغير الوندوز المفتوحة لإظهار سطح المكتب



الشكل (4-22) قائمة شريط المهام Taskbar



- Start Task Manager: يظهر نافذة إدارة أو مدير المهام Task Manager. والتي تحتوي على مجموعة خيارات أهمها توقف عمل برنامج في حالة اذا كان البرنامج لا يمكن غلقه بالطرق الاعتيادية الشكل (4-23).



1. التأكيد على البرنامج/
الهدف المراد اغلاقه عن
العمل.

1. ضغط End Task.
واختيارنا تظهر بعدما رسالة
نختار منها الخيار End
Task.

الشكل (4-23) نافذة مدير المهام Task Manager

Lock Taskbar يعمل على التحكم بموقع الشريط من خلال التحكم به.



خصائص Properties: يمكن من خلاله تغيير صفات شريط المهام كما بالشكل (4-24).



الشكل (4-24) تغيير صفات شريط المهام

تخصيص شريط المهام Taskbar Customize

- لتغيير مساحة شريط المهام: نشير إلى حافة شريط المهام فيتحول المؤشر لسهم مزدوج الرأس ثم سحب الحافة لتعيين مساحة شريط المهام حسب رغبة المستخدم.





- إضافة شريط أدوات إلى شريط المهام: شريط الأدوات عبارة عن صف أو مجموعة الأزرار أو الرموز التي تمثل مهام يمكن إجراؤها في برنامج، ويمكن أن تظهر بعض أشرطة الأدوات على شريط المهام. الشكل (4-25).



الشكل (4-25) إضافة شريط أدوات إلى شريط المهام

- يمكن إضافة أشرطة أدوات إلى شريط المهام:
1. النقر بزر الماوس الأيمن فوق منطقة خالية على شريط المهام، ثم الإشارة إلى أشرطة الأدوات **Toolbars**.
 2. النقر فوق أي عنصر في القائمة لإضافته أو إزالته اسمه أشرطة الأدوات التي يوجد بجوارها علامة اختيار ✓ تكون موجودة بالفعل على شريط المهام.

4-6-6 منطقة الإشعار Notification Area

تضم منطقة الإشعار (الموجودة في أقصى شريط المهام) على الساعة والتاريخ ومجموعة من الرموز.

تشير هذه الرموز إلى أعلام المستخدم عن حالة ما مثل وجود امر طباعة ملف على الورق، أو تساعد على الوصول إلى إعدادات محددة مثل إشارة الإنترنت، أو الأجهزة الطرفية (الملحقات) المثبتة بالكمبيوتر. وعند تحريك المؤشر فوق أحد الرموز هذه، فسيظهر حالة هذه الإعدادات ولتقليل كثرة الرموز في هذه المنطقة يقوم الويندوز بإخفاء الرموز الموجودة في منطقة الإشعار في حالة عدم استخدامها ويمكن إظهارها بالنقر فوق Δ لعرض الرموز المخفية مؤقتاً.



أمثلة:

1. يؤدي الوقوف فوق رمز الشبكة Δ أو Δ إلى عرض معلومات حول ما إذا كان الحاسوب متصلاً بشبكة الإنترنت وسرعة هذا الاتصال ومدى قوة الإشارة.
2. عند إضافة جهاز جديد أو ذاكرة متحركة إلى الحاسوب.



- النقر فوق زر إغلاق \times الموجود في الركن العلوي من الإشعار لإخفائه. في حالة عدم القيام بأي إجراء، يتلاشى الإشعار من تلقاء نفسه بعد ثوانٍ قليلة.
3. يؤدي الوقوف فوق رمز مستوى الصوت Δ إلى إظهار رسالة بمستوى (شدّة) الصوت والنقر مرة واحدة إلى عرض مستوى الصوت الحالي على الحاسوب. ويؤدي النقر المزدوج فوق رمز مستوى الصوت إلى فتح عناصر التحكم بمستوى الصوت.



4. شريط اللغة **Language Bar**: هو شريط أدوات يظهر تلقائياً على شريط المهام عند إضافة خدمات نصوص، ويوفر شريط اللغة طريقة سريعة لتغيير لغة الإدخال أو تخطيط لوحة المفاتيح. ويمكن نقل شريط اللغة في أي مكان على سطح المكتب، وكذلك يمكن إخفائه، وتتغير مجموعة الأزرار والخيارات الموجودة على شريط اللغة حسب خدمات النصوص النشطة حالياً.



1 زر لغة الإدخال
2 زر شريط لوحة المفاتيح

1- Right language button
2- Keyboard layout button

- إظهار/ إخفاء شريط اللغة
 - النقر بزر الماوس الأيمن فوق شريط المهام، والإشارة إلى أشرطة الأدوات، ثم فوق شريط اللغة (كما في الشكل (4-22)).
 - بمجرد ظهور شريط اللغة، يمكن النقر بزر الماوس الأيمن فوقه لعرض الخيارات اللازمة لتغيير إعداداته.
 - وبالنقر بزر الماوس الأيمن فوق شريط اللغة، ثم تنفيذ أحد الإجراءين الآتيين:
 - النقر فوق تصغير **Minimize** لتصغير حجم شريط اللغة إلى رمز على شريط المهام.
 - النقر فوق إغلاق شريط اللغة **Close the Language Bar**.
- ملاحظة: لا يؤدي إغلاق شريط اللغة إلى إزالة أي من اللغات المثبتة في الحاسوب.



7-4 المجلدات والملفات **Folders and Files**:

يستخدم نظام الويندوز المجلدات لتخزين وإدارة الملفات **Files** لتصبح أكثر سهولة للوصول إلى المجلدات والملفات الموجودة ضمنها وكذلك على أحد المجلدات نفتح مجلد **Laptop** على سطح المكتب بالنقر نقراً مزدوجاً عليه وهرض الخيارات أو المكتبات **Libraries** (المكان الافتراضي لحزن الملفات) التي تتضمن (المستندات الموسيقى، الصور، الفيديو)، وتتضمن مجلدات ويندوز 7 الميزات الآتية:

1. شريط العنوان **Title bar** وشريط النقل **Navigation bar**: يحتوي على اسم الموقع المجلد، وأزار الاعلاق والتكبير/الاستعادة ، و مربع البحث **Search box**.
2. شريط القوائم **Menu bar**: يحتوي على قوائم ملف **File**، تحرير **Edit**، عرض **View**، الأدوات **Tools**، تعليمات **Help**.



3. شريط مجلدات والتنظيم **Organize**، وأزار المعاينة **View** ، والتعليمات .
4. قائمة المهام للمجلدات والملفات الوصول السريع للمجلدات والملفات.
5. تفاصيل أو شريط الحالة: عرض خصائص المجلد المؤشر مثل (الاسم، النوع، السعة، تاريخ الإنشاء).



ويمكن فتح أي مجلد أو أيقونة أو ملف، بالنقر مرتين عليه بالزر الأيسر للماوس، أو نقرة واحدة بالزر الأيمن للماوس ثم اختيار فتح **Open**.
مثال/ مكتبة المستندات الشكل (4-26).

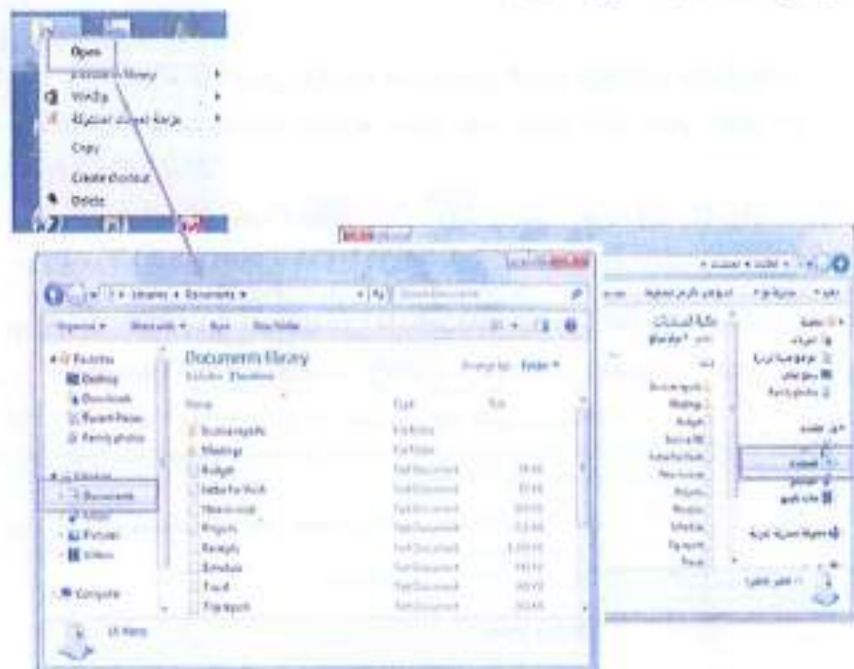

الشكل (4-26) نافذة مجلد المستندات

< الملفات Files

تخزن المعلومات في الحاسوب على شكل ملفات وهي جزء من الكيان البرمجي للحاسوب وهناك أنواع مختلفة من الملفات، بما في ذلك ملفات نظام التشغيل وملفات البرامج والملفات الخاصة المستخدم وكل ملف له اسم **filename** وملحق (امتداد **extension**) (عادة يتكون من ثلاثة أحرف في معظم الملفات) يحدد نوع الملف، يفصل بينهما (.)، وتدرج امتداد بضع الملفات شائعة الاستخدام:

1. **doc**: ملفات وورد (2003)، و **docx** ملفات وورد للإصدارات اللاحقة
2. **txt**: ملف نصي للملاحظات.
3. **eml**: ملف البريد الإلكتروني
4. **xls**: ملف إكسل (2003)، و **xlsx** ملفات إكسل للإصدارات اللاحقة
5. **htm (html)**: ملف صفحة ويب



6. ppt: ملف العرض التقديمي (هاوربوت 2003)، و pptx ملفات هاوربوت للإصدارات اللاحقة
7. exe: ملفات تنفيذية

8-4 الأيقونات Icons

الأيقونة هي أصغر مكون برمجي تخزن فيه اسم وموقع الملفات والمجلدات والبرامج وتكون على شكل رموز أو صور صغيرة تسمح من خلال النقر المزدوج عليها بفتح الملفات والبرامج الموجودة في الحاسوب

« أيقونة الحاسوب Computer Icon: وتشمل وحدات التخزين الثابتة (D و C) والمتحركة (DVD, Flash Ram) في الحاسوب الشكل (4-27).

« أيقونة Laptop: يحتوي هذا المجلد على المجلدات الافتراضية لتخزين الملفات مثل مجلد التحميل download لتحميل الملفات من الإنترنت، سطح المكتب المفضل... الشكل (4-28). ويمكن تسمية هذا المجلد من قبل المستخدم عند تنصيب ويندوز 7.



الشكل (4-27) مجلد (Computer)



الشكل (4-28) مجلد (Laptop)

أيقونة سلة المحذوفات **Recycle Bin Icon**: يشير إلى جزء من القرص الصلب يحتوي (يحتفظ **Temporarily**) مؤقتاً بالملفات المحذوفة بعد تطبيق الإيمجاز (حذف **Delete**). ويمكن إرجاع الملفات المحذوفة إذا لم يتم تفرغ سلة المحذوفات أو تجاوز حجم الملفات المحذوفة حجم سلة المحذوفات على القرص الصلب الشكل (4-29).

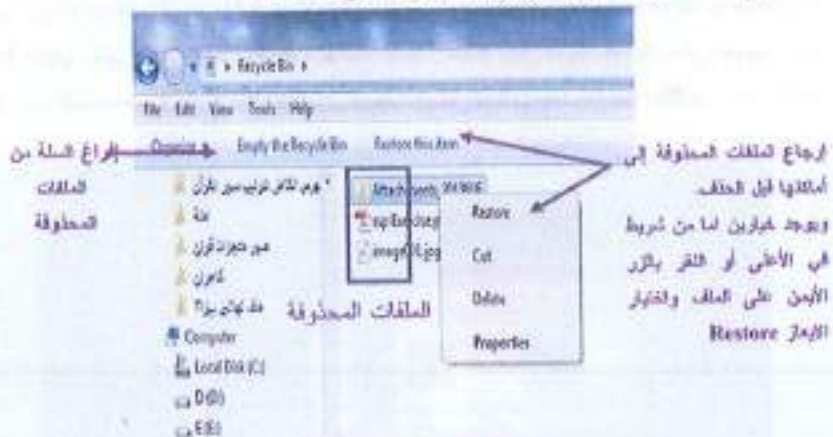

الشكل (4-29) سلة المحذوفات

4-9 إجراء عمليات على النوافذ Windows Operations:

التحكم بحجم النافذة

يمكن تصغير النافذة للمجمل/ الملف المفتوح من الأدوات:



- زر التكبير Maximize، الذي يبدو وكأنه نافذة صغيرة، يستخدم لتكبير نافذة مفتوحة لتغطي كامل سطح المكتب. بعد أن يتم تكبير النافذة، يتغير زر التكبير أو زر الاستعادة Restore.



- زر التصغير (Maximize) يستخدم لتصغير النافذة المفتوحة (غلقها مؤقتاً) ووضعها على شريط المهام، ويمكن من خلال النقر عليها إعادة فتحها بنفس حجمها السابق.

معاينة النوافذ المفتوحة



من مميزات ويندوز 7 أنه عند تحريك مؤشر الماوس فوق أيقونة نافذة مغلقة مؤقتاً موجودة على شريط المهام، تظهر صورة توضيح معاينة مصغره لهذه النافذة، وهي مفيدة كونها تعطي تصور (معاينة) مسبق للمستخدم بمحتوى الملف/ المجلد الموجود ضمن النافذة. الشكل (4-30).



الشكل (4-30) نوافذ معاينة للبرامج واللفات المفتوحة من على شريط المهام



معاينة الأيقونات Icons Views <

- يمكن اختيار كيفية عرض الملفات والمجلدات وعرضها بحجم صغير small، أو كبيرة large، أو على شكل قائمة list من التفاصيل details بما في ذلك حجم size ونوع type وتاريخ آخر تحديث last date modified.
- مثلاً فتح مجلد المستندات Documents.
- النقر على قائمة معاينة Views أو من  .
- تظهر قائمة منسدلة مع مجموعة خيارات.
- وهناك مؤشر يظهر بجانب الاختيار الحالي. الشكل (4-31).

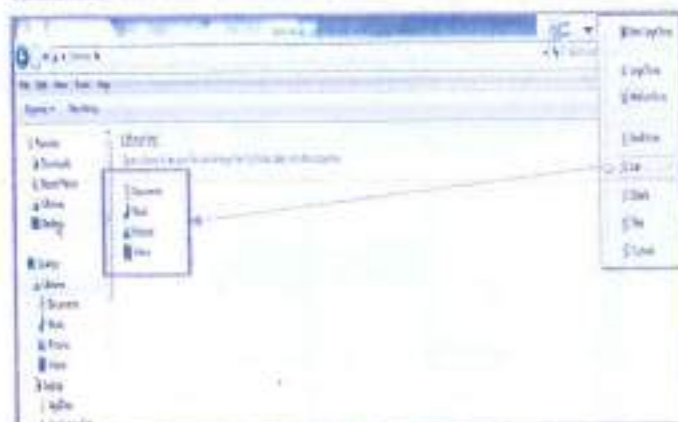

الشكل (4-3) ترتيب الملفات ومعاينتها داخل المجلد

• ويمكن إجراء معاينة قورية للملفات (صور، مستندات، مجلدات مضمونة...) بتأثير الملف ثم النقر فوق . الشكل (4-32a).

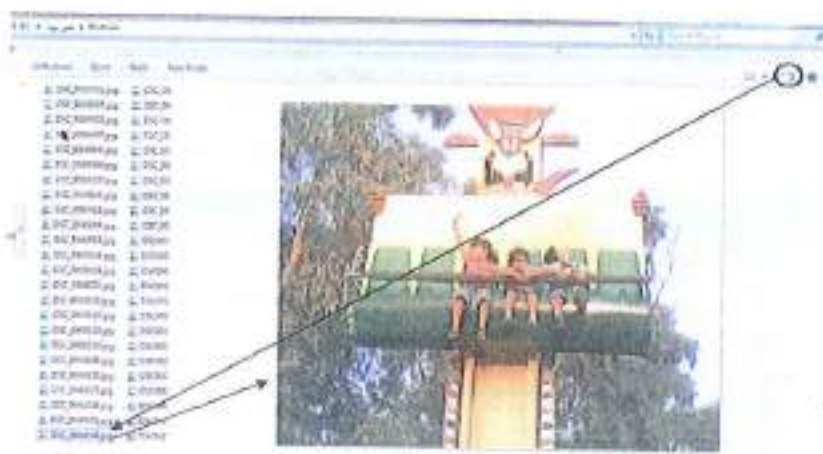

الشكل (4-32a) معاينة كاملة لمحتويات الملفات (دون فتحها) داخل المجلد

ملاحظة يمكن معاينة محتوى الملف (مثلا ملف وورد) والتصفح والاطلاع على المحتوى مع إجراء نسخ **Copy** لجزء أو كل محتويات الملف، ولا يسمح هنا بتعديل محتويات الملف، لأن الملف مفتوح ضمن المعاينة العادية وليس ضمن تطبيق الورد. الشكل (4-32b).

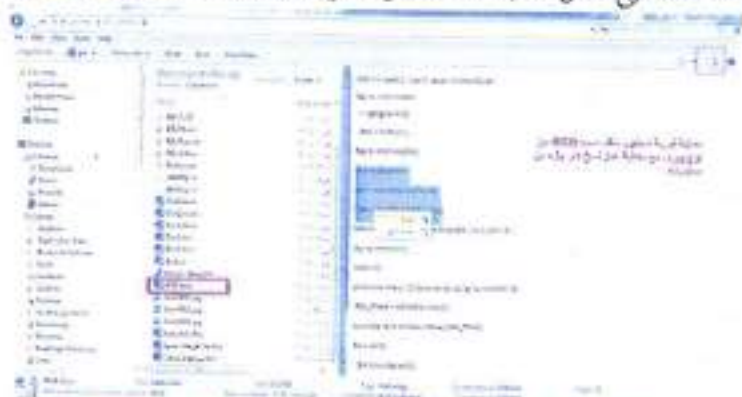

الشكل (4-32b) معاينة كاملة لمحتويات الملفات مع إمكانية نسخ المحتويات



◀ إنشاء مجلد/ ملف Creating New Folder/ File

- فتح أي مجلد.
- نختار ملف < جديد> مجلد (File > New > Folder) أو من شريط المجلدات New Folder.
- سيظهر مجلد جديد New Folder باسم مطلق مع إمكانية كتابة اسم جديد وتضغط مفتاح Enter. الشكل (4-33).

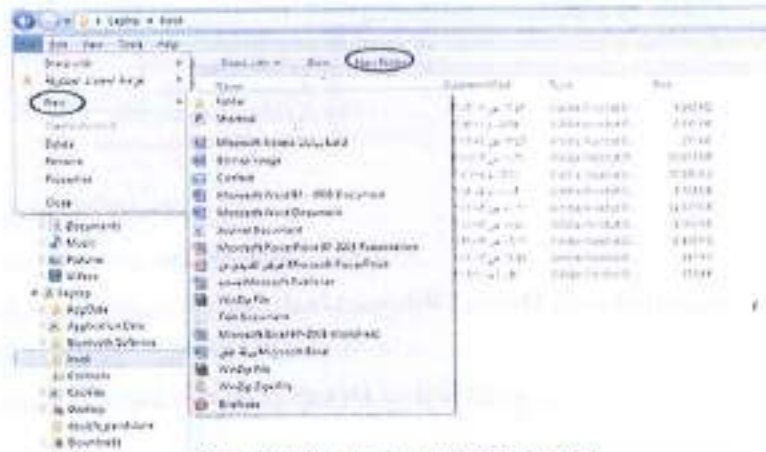

الشكل (4-33) إنشاء مجلد جديد New Folder

ويمكن ضغط مفتاح الماوس الأيمن على مكان فارغ (داخل المكان المراد فتح المجلد Folder فيه) واختيار جديد → مجلد New → Folder. وينفس الخطوات ستظهر قائمة تتضمن مجموعة من أسماء الملفات Files التي تمثل البرامج الموجودة في الحاسوب.

◀ إعادة تسمية Rename مجلد/ ملف

- نحدد (نؤشر) المجلد.
- نقر بالزر الأيمن على أيقونة المجلد.
- نختار إعادة تسمية Rename.
- يتظلل اسم المجلد باللون الأزرق أي جاهز لكتابة الاسم الجديد، نكتب الاسم ونضغط مفتاح Enter.

ملاحظة يمكن استخدام المفتاح F2 (بعد تأشير المجلد / ملف) لأجري إعادة تسمية

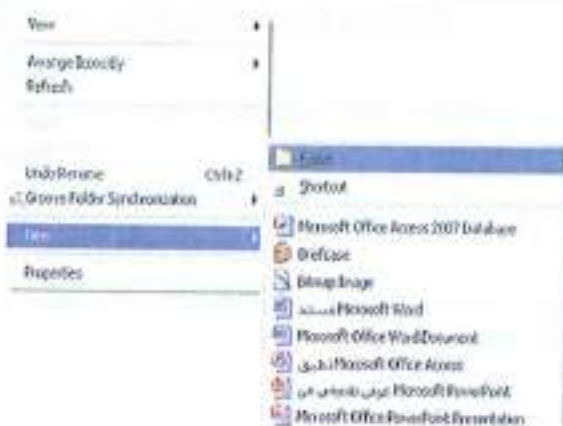

حذف Delete مجلد/ ملف

- نفس الخطوات السابقة تحتل حذف Delete.
- يظهر مربع حوار يطلب تأكيد حذف ملف Delete File وإرساله إلى سلة المهملات Recycle Bin. الشكل (4-34).
- ويمكن، بعد تحديد الملف ضغط مفتاح حذف Delete من لوحة المفاتيح.



الشكل (4-34) رسالة تأكيد حذف ملف/ مجلد قبل إرساله لسلة المهملات

نسخ/ قص Copy مجلد/ ملف

- نُؤشر على المجلد (مجلدات) المراد نسخه.
- نختار قائمة تحرير Edit ← نسخ Copy أو نضغط مفتاحي السيطرة والحرف C من لوحة



المفاتيح (Ctrl + e).

- ويمكن، من خلال الزر الأيمن للماوس واختيار نسخ **Copy**.
- بعدها نحدد الموقع الذي نريد النسخ فيه ونختار لصق **Paste** من قائمة تحرير **Edit**. أو من القائمة المختصرة لزر الماوس الأيمن، كما يمكن استخدام المفاتيح (Ctrl+v).
- بنقل الخطوات المذكور إنفاً يمكن تقطع (نقل) ملف أو مجلد من مكان لآخر لختار الأمر **Cut** من قائمة تحرير **Edit**. أو (Ctrl + x) من لوحة المفاتيح.

ملاحظة:

1. إيماء إرسال إلى **Send to**: يستخدم لإرسال ملف/ مجلد إلى القرص المرن أو القرص المضغوط (في حالة كونه CD-RW) أو الذاكرة المتحركة (فلاش رام).... الخ. وتمتد هذه الطريقة أسرع الطرق في استنساخ **Copy** الملفات/ المجلدات الشكل (4-35).

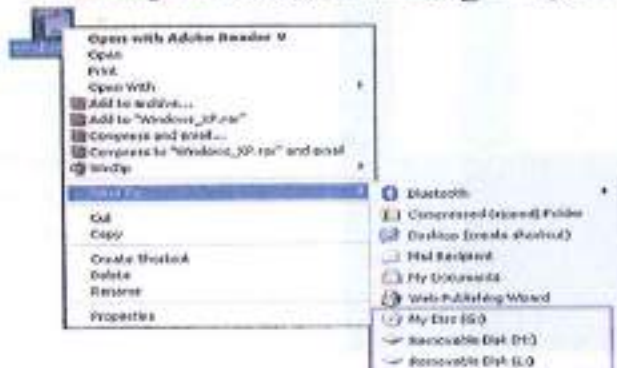

الشكل (4-35) إيماء إرسال إلى **Send to**

2. تستخدم طريقة السحب والإتلات **Drag and Drop** لنقل الملفات أو المجلدات، وذلك بتأشير الملف بالزر الأيسر للماوس وسحبه (مع الاستمرار بالنقر عليه بالزر الأيسر للماوس) للمكان الذي يراد نقل الملف اليه ثم تقوم بإفلات الماوس. ويمكن استخدام هذه الطريقة للاستنساخ أيضاً وذلك بضغط مفتاح السيطرة **Ctrl** (من لوحة المفاتيح) عند عملية السحب فتكون نسخة جديدة في المكان الذي نقلت فيه الماوس.

استعادة ملف محذوف **Restore**:

- يمكن استعادة الملف/ الملفات/ المجلدات المحذوف من سلة المحذوفات (إذا لم يتم إفراغ السلة باستخدام الإيماء إفراغ **Empty**) باتباع الخطوات الآتية:

• فتح "سلة المهملات Recycle Bin".

• محدد الملف/ الملفات/ المجلدات بزر الماوس الايسر.

• نقر بالزر الأيمن على الملفات المؤشرة ونختار استعادة Restore.

• يمكن استخدام الإيملاز استعادة Restore الموجود في شريط المجلدات في مجلد "سلة المهملات". الشكل (4-36).



وإرجاع الملفات المحذوفة إلى مكانها قبل الحذف
ويوجد خيارين إما من شريط في الأعلى ثم نقر بالزر الأيمن على الملف ونختار الإيملاز Restore

الملفات

الشكل (4-36) استعادة ملف محذوف

ملاحظة إذا كانت عملية حذف ملف/ مجلد آخر عملية تمت من قبل المستخدم، فيمكن استرجاع الملف المحذوف بنقر زر الأيمن للماوس على أي مكان فراغ واختيار **Undo Delete** أو استخدام المفاتيح **Ctrl+Z** من لوحة المفاتيح.

◀ إنشاء أيقونة الطريق المختصر **Shortcut Icon**:

تشمل أيقونة الطريق المختصر اسم وموقع وتسمح بفتح تطبيق (ملف/ مجلد/ برنامج) بسرعة، أي إمكانية فتح الملفات والبرامج مباشرة من على سطح المكتب (إذ عادة ما يتم وضع



أيقونات الاختصار على سطح المكتب، وتميز بـ "سهم" arrow صغير في الزاوية السفلى اليسرى ويتم عمل ذلك كالآتي:

- نحدد الملف ثم نختار إنشاء طريق مختصر من قائمة ملف File > Create Shortcut.
- أو، من خلال النقر بالزر الأيمن للفأوس على الملف/ المجلد File/ Folder، واختيار إرسال إلى > سطح المكتب (Sent To → Desktop). الشكل (4-37).

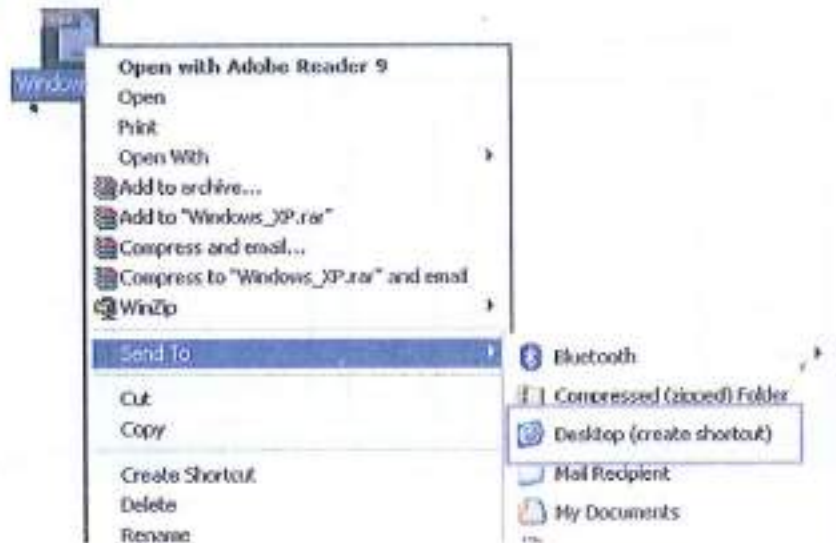

الشكل (4-37) إنشاء أيقونة الطريق للاختصار على سطح المكتب

البحث عن المجلدات والملفات

يوفر نظام الويندوز عدة أساليب للبحث عن الملفات والمجلدات فلا توجد طريقة بحث واحدة تعد الأفضل لكن يمكن استخدام طرق مختلفة حسب نوع البحث .



1. استخدام مربع البحث Search box الموجود في القائمة *أبدأ*:

يمكن استخدام مربع البحث الموجود في القائمة أبدأ للبحث عن الملفات والمجلدات والبرامج ورسائل البريد الإلكتروني المخزنة على الحاسوب وكالاتي:

• من قائمة أبدأ  يتم كتابة كلمة أو جزء من اسم ملف في مربع البحث. الشكل (4-38).



الشكل (4-38) نتائج البحث باستخدام "مربع البحث"

2. استخدام مربع البحث Search Box الموجود اعلى المجلدات:

تستعمل بالبحث عن الملف معروف أنه مخزن في مكان محدد (مثل احد أقراص الحزن الثابتة F أو D...) أو أقراص التخزين المتحركة، لتوفير الوقت والجهد.

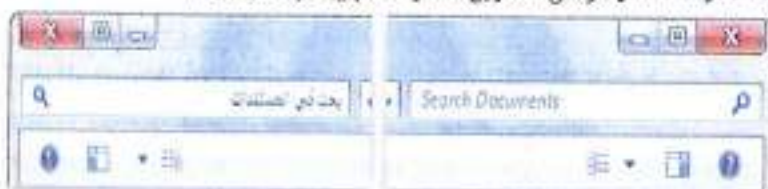

يمكن إجراء عملية البحث عن اسم الملف أو نص بداخله، ويمكن إجراء البحث اعتماداً على النوع أو حجم الملف أو تاريخ أنشائه... وهذا ما يسمى عناصر تصفية البحث Search Filters.



ملاحظة: للبحث عن نوع من الملفات بغض النظر عن الاسم نكتب الاتي (مثلاً) *.doc أي جميع الملفات من نوع الورد (Ms-word)، أو *.exe البحث عن ملفات تطبيقية. مثلاً نفترض البحث عن ملف اسمه 'فاتورة Invoice' في مكتبة 'المستندات'، لذلك نكتب 'فاتورة' في مربع البحث. ويمكن تصفية النتائج (حسب النوع، أو الاسم)، انظر الشكل (4-14).

10-4 خلفيات سطح المكتب Desktop Backgrounds:

- يوفر ويندوز 7 خيارات عديدة للصورة **Wallpaper** التي تظهر على سطح المكتب.
 - لتغيير خلفية سطح المكتب فيتم بأحد الخيارات الآتية:
 - ◀ النقر بزر الماوس الأيمن على سطح المكتب ولتختار "تخصيص Personalization"، ثم انقر فوق خلفية سطح المكتب Desktop background. الشكل (4-39).
 - ◀ أو من قائمة ابدأ  ثم فوق لوحة التحكم ثم: لوحة التحكم/المظهر وإضفاء الطابع الشخصي/التخصيص
- Control Panel\ Appearance and Personalization\ Personalization**



الشكل (4-39) تغيير خلفية سطح المكتب

« أو من قائمة أبدأ  ثم فوق لوحة التحكم ثم:

1. في مربع البحث نكتب خلفية سطح المكتب desktop background ثم انقر فوق تغيير خلفية سطح المكتب **Change Desktop Background**.
2. انقر فوق الصورة أو اللون المرغوب في استخدامه لخلفية سطح المكتب.



وإذا لم تكن الصورة التي نرغب في استخدامها موجودة في قائمة صور خلفية سطح المكتب فالتقر فوق أحد العناصر الموجودة في القائمة موقع الصورة لعرض القنات الأخرى أو التقر فوق استعراض **Browse** للبحث عن الصورة على الحاسوب وعند العثور على الصورة التي نرغب فيها التقر فوقها نقرأ مزدوجاً ونصبح هذه الصورة خلفية لسطح المكتب. الشكل (4-40).



الشكل (4-40) اختيار خلفية سطح المكتب

3. أسفل موضع الصورة، التقر فوق السهم ولتختار إما اقتصاص الصورة لتتلاءم الشاشة أو احتواء الصور ضمن الشاشة أو تكبيرها لتتظهر ضمن الشاشة أو جانبها أو توسيطها، ثم التقر فوق حفظ التغييرات **Save changes**.

ملاحظة

1. إذا تم اختيار احتواء الصورة أو توسيطها كخلفية لسطح المكتب، فيمكن أيضاً استخدام لون الخلفية كإطار للصورة أسفل موضع الصورة **Picture position** فالتقر فوق احتواء أو توسيط **Fit or Center** ثم فوق تغيير لون الخلفية **Change background color** ولتختار لون، ثم التقر فوق موافق **Ok**.
2. لتعيين أي صورة مخزنة على الحاسوب (أو صورة تقوم بعرضها حالياً) كخلفية لسطح المكتب، التقر بزر الماوس الأيمن فوقها، ثم التقر فوق تعيين كخلفية لسطح المكتب **Set as Desktop Background**.

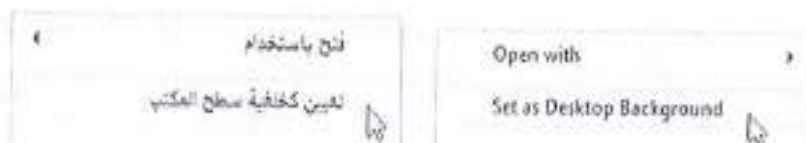

3. يمكن إضافة المزيد من خلفيات سطح المكتب أو المجموعة الخاصة بالمستخدم لإضفاء الطابع الشخصي على موقع Windows على الويب.

« تفعيل وتغيير شاشة التوقف Changing the Screensaver

تساعد شاشات التوقف Screensaver على حماية شاشة الحاسوب عندما يعمل

لساعات طويلة. يوفر ويندوز 7 شاشات توقف متنوعة، ولتفعيلها تتبع الآتي:

1. النقر بزر الماوس الأيمن على سطح المكتب واختيار «تخصيص Personalization»، ثم النقر فوق شاشة التوقف Screensaver.

2. متظهر قائمة يتم من خلالها اختيار نمط شاشة التوقف Screen saver والفترة التي تظهر فيها شاشة التوقف إذا لم يتم استخدام الحاسوب (تحريك الماوس أو لوحة المفاتيح). الشكل (4-41).

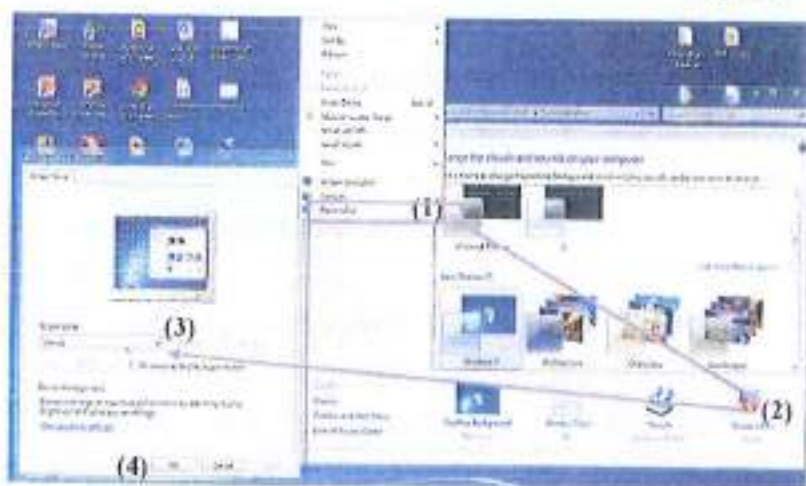

الشكل (4-41) تفعيل وتغيير شاشة التوقف



4-1 | لوحة التحكم Control Panel:

تحتوي لوحة التحكم Control Panel على العديد من الأدوات التي تساعد على التحكم في نظام التشغيل الويندوز والحاسوب بالعمل بشكل فعال. تحتوي لوحة التحكم في ويندوز 7 على 50 أداة تقريباً للتحكم بإعدادات الحاسوب وشبكة الاتصال والمظهر والبرامج، ومن أهم هذه الأدوات:

- مركز العمل Action Center وهو البديل لمركز الأمان Security Center، ويمكن من خلال الأول التحكم بميزة حساب مستخدم User Account Control التي تنبيه المستخدم عند تشغيل أي برنامج لمنع الفيروسات من التشغيل التلقائي، ويمكن من خلال هذه الميزة إلغاء التنبيه أو ضبطه على درجات محددة من الخيارات.
- أداة للتشفير هي BitLocker Drive Encryption ووظيفة هذه الأداة حماية البيانات على أقراص التخزين الخارجية، من خلال:
- النقر بالزر الأيمن على القرص واختيار Turn on BitLocker ثم إدخال كلمة المرور التي تريد لحماية القرص.
- وللوصول إلى البيانات المخزنة على القرص من خلال نظم ويندوز الأخرى، ويعمل ويندوز 7 على تضمين برنامج BitLocker To Go Reader لاستعراض محتويات القرص بعد إدخال كلمة المرور.

◀ الوصول إلى لوحة التحكم:

- من قائمة ابدأ Start < لوحة التحكم Control Panel.
- أو، من المفاتيح **Win+R** ثم طباعة كلمة **control** ثم موافق **Ok**.



ويمكن عرض المحتويات أما بشكل أيقونات كبيرة تسمى فئة Category أو صغيرة Small كما في الشكل (4-42).



↑ ترتيب المواضيع بشكل تفصيلي
↓ ترتيب المواضيع بشكل الفئات



الشكل (4-42) لوحة التحكم



وتلخص أسماء الفئات وأهم المواضيع الرئيسية التي تحويها في الجدول (4-4).
الجدول (4-4) أسماء الفئات وأهم المواضيع الرئيسية التي تحويها لوحة التحكم

الفئة Category	المواضيع الرئيسية Groups of Links
System and Security نظم وحماية	Action Center, Windows Firewall, System, Windows Update, Power Options, Backup and Restore, BitLocker Drive Encryption, and Administrative Tools مركز الإجراءات الجدار الناري للويندوز، نظام، تحديث ويندوز، خيارات الطاقة، النسخ الاحتياطي والاستعادة، تشفير محرك BitLocker، وأدوات إدارية
User Accounts and Family Safety لوحة التحكم/ حسابات المستخدمين وأمان العائلة	User Accounts, Windows Cardspace, Credential Manager, and Mail (32-bit) حسابات المستخدمين، ويندوز Cardspace، إدارة الاعتمادات، والبريد (32 بت)
Network and Internet الشبكات والإنترنت	Network and Sharing Center, Homegroup, and Internet Options خيارات الشبكة ومركز المشاركة، مجموعة المشاركة المنزلية، وخيارات الإنترنت
Appearance and Personalization المظهر والتخصيص	Personalization, Display, Desktop Gadgets, Taskbar and Start Menu, Ease of Access Center, Folder Options, and Fonts التخصيص، والعرض، الأدوات الذكية سطح المكتب، شريط المهام وقائمة ابدأ، مركز سهولة الوصول، خيارات الجلد والمخطوط
Hardware and Sound الأجهزة والصوت	Devices and Printers, AutoPlay, Sound, Power Options, Display, and Windows Mobility Center الأجهزة والطابعات، التشغيل التلقائي، الصوت، خيارات الطاقة، العرض، مركز إعدادات الحاسوب المحمول للويندوز
Clock, Language, and Region الساعة واللغة والمنطقة	Date and Time, and Region and Language التاريخ والوقت، والمنطقة واللغة



Programs البرامج	Programs and Features, Default Programs, and Desktop Gadgets البرامج والميزات، البرامج الافتراضية، الأدوات الذكية لسطح المكتب
Ease of Access سهولة الوصول	Ease of Access Center and Speech Recognition مركز سهولة الوصول التعرف على الكلام

12-4 | تعليمات (مساعدة) Help:

◀ استخدام التعليمات والدعم Help and Support:-

تمثل التعليمات والدعم طريقة للحصول على أجوبة سريعة للأسئلة الشائعة واقتراحات لاستكشاف المشاكل وإصلاحها وإرشادات خاصة بكيفية عمل إيميل ما.

- لفتح التعليمات والدعم للويندوز، انقر فوق الزر ابدأ ، ثم فوق التعليمات والدعم **Help and Support**.

- ويمكن عبر الإنترنت، من تعيين مركز التعليمات والدعم للويندوز **Online Help** تحتوي "التعليمات عبر إنترنت" على مواضيع تعليمات جديدة، وأيضاً على أحدث الإصدارات من المواضيع الموجودة.

1. انقر فوق قائمة ابدأ ، ثم فوق التعليمات والدعم.

2. من شريط الأدوات في التعليمات والدعم للويندوز، انقر فوق خيارات **Options**، ثم انقر فوق إعدادات **Settings**.

3. أسفل نتائج البحث **Search Results**،حدد خانة الاختيار تحسين نتائج البحث باستخدام "التعليمات" عبر إنترنت (مستحسن **Recommended**)، ثم انقر فوق موافق. سيتم عرض الكلمات التعليمات عبر إنترنت **Online Help** في الركن الأيمن السفلي من نافذة التعليمات والدعم عندما يكون الحاسوب متصلاً بالإنترنت.

- البحث في التعليمات Search Help

تمثل أسرع الطرق للحصول على التعليمات في كتابة كلمة أو كلمتين أو أكثر في مربع البحث على سبيل المثال للحصول على تعليمات حول الشبكات اللاسلكية نكتب شبكة لاسلكية أو



Wireless Network ثم ضغط **Enter** فتظهر قائمة بالنتائج مرتبة بحيث تتضمن أكثر النتائج إفادة في أعلى القائمة. وننقر فوق أحد النتائج لقراءة الموضوع. الشكل (4-43).

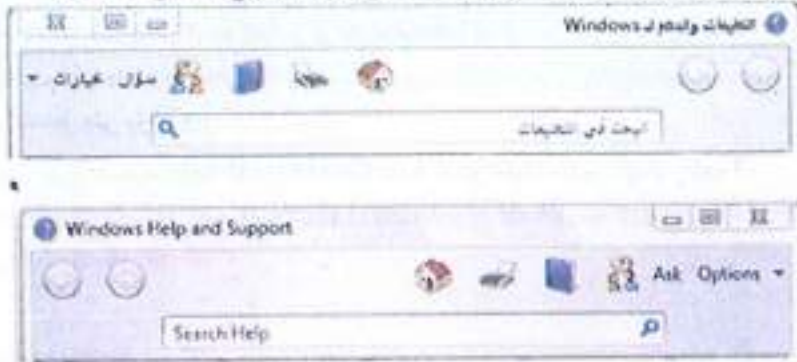

الشكل (4-43) مربع البحث الوجود في التعليمات والدعم لـ Windows

الموصول على تعليمات تتعلق بمربعات الحوار والويندوز. بالإضافة إلى تعليمات البرنامج الخاصة، تحتوي بعض مربعات الحوار والويندوز على ارتباطات أو مواضيع "التعليمات" تتعلق بوظائف عناصر التحكم الموجودة داخلها. والنقر فوق علامة استفهام داخل دائرة أو مربع، أو فوق ارتباط نصي مسطر وملون، تفتح موضوع "التعليمات". الشكل (4-44).



الشكل (4-44)

4-13 بعض الحالات والإعدادات الشائعة في الحاسوب:

◀ التعامل مع حاسوب غير مستجيب **Unresponsive Computer**:

في بعض الأحيان يصبح الحاسوب في حالة جمود (لا يستجيب للأوامر والإيعازات)، أي لا يستجيب إلى النقر بالماوس أو لوحة المفاتيح. في مثل هذه الحالة تنتظر فترة من الوقت إذ أحياناً يستغرق الحاسوب وقتاً لإكمال وظيفة معينة ثم يرجع للعمل بانتظام، أو يجري بالأتمتة:

- الضغط على مفتاح هروب **Esc**.

- أو الضغط على المفاتيح **Ctrl+Alt+Delete** معاً تفتح نافذة مدير المهام **Task**

Manager. فيتم تأثير البرنامج المراد إيقافه ثم الضغط على نهاية المهمة **End Task**

(انظر الشكل (4-23)).

◀ إدارة الطابعة:

• تثبيت طابعة جديدة تعد الطابعات من الأجهزة الملحقة، وهي تختلف حسب الشركات المصنعة، لذا يجب التعرف الطابعة عند توصيلها بالحاسوب.

- من "الأجهزة والطابعات" ثم انقر فوق إضافة طابعة **Add Printer**

- ثم اختيار إضافة طابعة عملية **Add a local printer** ثم انقر فوق التالي



في الصفحة اختيار منفذ طابعة **Choose a printer port** يتم تحديد منفذ الطابعة، ثم انقر فوق التالي

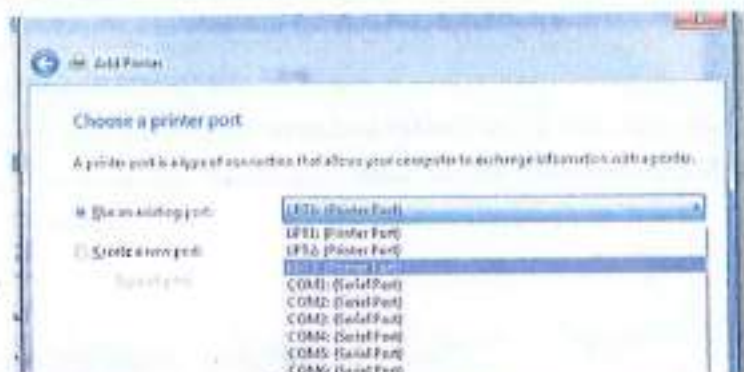

في الصفحة تثبيت برنامج تشغيل الطابعة حدد الشركة المصنعة للطابعة واسم الطابعة ثم انقر فوق التالي

ملاحظة:

1. إذا لم تكن الطابعة مدرجة في القائمة، انقر فوق **Windows Update**، وانتظر حتى يتحقق **Windows** من وجود برامج تشغيل إضافية.
2. إذا لم تكن أي من البرامج متاحة ويتوفر الأسطوانة المضغوطة **CD** الخاصة بتعريف الطابعة، انقر فوق **Have Disk**، ثم تستعرض الملف الذي يحتوي على برنامج تشغيل الطابعة. ثم انقر فوق إنهاء.



- تعيين الطابعة الافتراضية إذا كان هناك العديد من الطابعات المثبتة، ولكن تستخدم واحدة منهم معظم الوقت، فيمكن تعيينها كطابعة افتراضية، أي يمكن إعطائه أمر الطابعة دون الاضطرار إلى اختيار طابعة في كل مرة
- من قائمة ابدأ، الأجهزة والطابعات **Davies and printers** نقر زر الماوس الأيمن فوق الطابعة التي نريد استخدامها، ثم فوق تعيين كطابعة افتراضية **Set as default printer**



◀ ضبط الوقت والتاريخ **Set the Time and Date**

- **تغيير الوقت Change the time**: نقر مرتين متتاليتين على الساعة الموجودة في شريط المهام فيظهر مربع حوار القسم على الأيمن خاص بالوقت، ويوجد به مستطيل صغير أسفل الساعة يبين الوقت الحالي (الساعة الدقيقة الثانية)، ولتغيير الوقت يتم التأكيد على الساعة من ثم إجراء التغيير إما بالكتابة أو استخدام المؤشرين (▼ أو ▲) وتتبع نفس الطريقة مع الدقائق والثواني، وعند الانتهاء، نضغط على موافق **Ok**.





أو من لوحة التحكم:

Control Panel Clock, Language, and Region

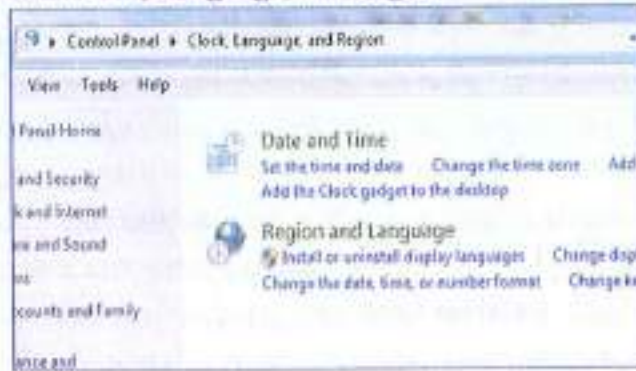

- تغيير التاريخ **Change the Date**: الذهاب إلى القسم الخاص بالتاريخ (الذي يمثل التاريخ الحالي بالحاسوب)، ولتغيير الشهر تضغط على أول قائمة وتختار منها الشهر، ومن المستطيل المجاور تغيير السنة باستخدام المؤشرين (▲ أو ▼)، وعند الضغط على رقم معين من الأرقام تلاحظ تلونه بلون داكن
- « تخصيص لوحة المفاتيح

تساعد عملية تخصيص إعدادات لوحة المفاتيح على العمل بشكل أفضل، إذ يمكن تعديل المدة التي يجب فيها الضغط على المفتاح قبل قيام حرف لوحة المفاتيح ببدء التكرار، والسرعة التي تتكرر بها أحرف لوحة المفاتيح

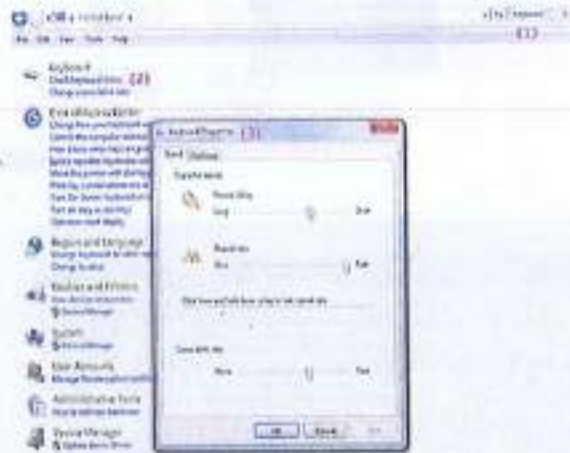

- لتغيير مدة مهلة تكرار وسرعة أحرف لوحة المفاتيح
- من قائمة "أبدأ" ، نفتح لوحة التحكم ثم في مربع البحث نكتب keyboard. ثم نختار "خصائص لوحة المفاتيح" ثم السرعة **Speed**
- ضمن تكرار الأحرف **character repeat**، نحرك المنزلق مهلة التكرار إلى اليمين أو اليسار لزيادة أو تخفيض مقدار الوقت الذي يجب خلاله الضغط على المفتاح قبل تكرار حرف لوحة المفاتيح، ثم نلق موافق.
- نحرك المنزلق سرعة التكرار **Repeat rate** إلى اليمين لإبطاء سرعة تكرار أحرف لوحة المفاتيح، أو إلى اليسار لزيادة سرعة تكرارها، ثم نلق موافق.
- ثم بتحرك شريط التمرير معدل وميض رأس المؤشر **Cursor blink rate** إلى اليمين أو اليسار لزيادة سرعة وميض رأس المؤشر أو تقليلها، ثم نلق موافق. وعند تحريك المنزلق إلى أقصى اليمين نبتوقف وميض رأس المؤشر تماماً.
- لإظهار لوحة المفاتيح على الشاشة:
- 1. يمكن إظهار لوحة المفاتيح على الشاشة واستعمالها من خلال النقر عليها بالماوس. بالنقر بالفراغ بالزر الأيسر للماوس على سطح المكتب واختيار الخطوات بالشكل الآتي:



مظهر لوحة المفاتيح الأتية:





← تخصيص الماوس Mouse Options

يمكن تخصيص الماوس من خلال تبديل الوظائف الخاصة بزرار الماوس، أو جعل مؤشر الماوس أكثر وضوحاً وتغيير سرعة التمرير لعجلة الماوس.

• لتغيير كيفية عمل أزرار الماوس:

- من قائمة "ابدأ" ، اختر لوحة التحكم ونكتب في مربع البحث كلمة **Mouse**.

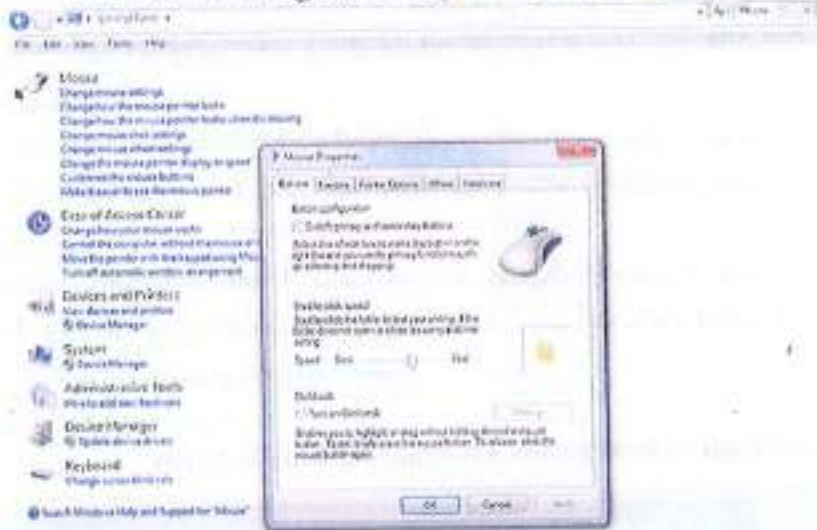

- لتبديل وظائف أزرار الماوس الأيمن والأيسر، حدد خانة الاختيار التبديل بين الأزرار الأساسية والثانوية ضمن تكوين الأزرار.

- السرعة التي يجب النقر خلالها فوق الأزرار لإجراء نقرة مزدوجة، ضمن سرعة النقر المزدوج حرك شريط تمرير السرعة ناحية بطيئة أو سريعة.

- لتشغيل "انتهاء السماح بالنقر"، مما يمكن من التمييز أو السحب بدون احتجاز زر الماوس، حدد خانة الاختيار تشغيل "انتهاء السماح بالنقر" ضمن انتهاء السماح بالنقر. ثم فوق موافق.

• تغيير مظهر مؤشر الماوس

- لإضفاء شكل جديد على كافة المؤشرات، انقر فوق القائمة المنسدلة النظام ثم انقر فوق نظام جديد لمؤشر الماوس.

- لتغيير مؤشر واحد انقر فوق المؤشر الذي ترغب في تغييره في القائمة تخصيص، وانقر فوق استعراض، ثم انقر فوق المؤشر الذي تريد استخدامه، ثم انقر فوق فتح. ثم فوق موافق.

« إضافة حساب المستخدم

- حسابات المستخدمين **User Accounts**: المستخدم **user** هو شخص المخول باستخدام الحاسوب ويُعرف حساب مستخدم **user account** بأنه ما يقوم به المستخدم من أعمال بالحاسوب باستخدام نظم التشغيل (مثل ويندوز 7). وهناك ثلاثة أنواع منها:
1. حساب المدير **Administrator Account**: هو المسؤول على استخدام الحاسوب، ويمكنه السيطرة على جهاز الحاسوب بأكمله بما في ذلك حسابات أخرى ولا يمكن تعطيل أو حذف حساب المسؤول.
 2. حساب قياسي **Standard Account**: يمكن للمستخدمين الذين لديهم حسابات محدودة تثبيت البرامج والأجهزة والصور وتغيير البيانات الشخصية ذات الصلة، وإنشاء أو تغيير/إزالة كلمة المرور الخاصة به.
 3. حساب الضيف **Guest Account**: حساب الضيف لا يتطلب كلمة مرور، ولا يمكنه إضافة أو إزالة البرامج من الحاسوب. وهذا النوع من الحساب مناسب للأطفال والطلاب الذين يستخدمون الحواسيب في المختبرات الجامعية.
- ولإضافة حساب يتم من:

Control Panel\ User Accounts and Family Safety

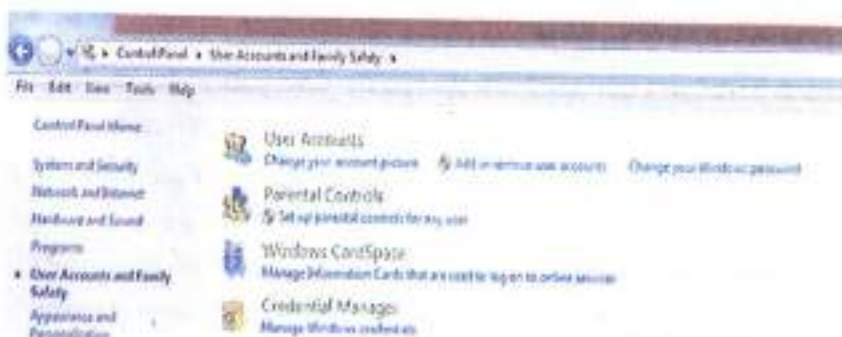

« عرض شبكات الإنترنت

- عرض الشبكات المتاحة في أي مكان، من خلال:
- النشر فوق رمز الشبكة  على شريط المهام.
 - عرض الشبكات المتاحة (السلكية واللاسلكية)، ذات النطاق العريض الاتصال المنزلي والشبكة الافتراضية الخاصة بالمستخدم أو بالشركة.



◀ صيانة الأقراص الأولية

- تنظيف القرص **Disk Cleanup**: هي عملية إزالة وتنظيف المساحة التخزينية لأي قرص من أقراص الحاسوب من بعض أنواع الملفات المخزونة على القرص الصلب وغير المرغوب فيها مثل الملفات الموجودة في سلة المحذوفات والقرص من هذه العملية زيادة المساحة التخزينية للأقراص وكالاتي:

1. النقر بالزر الأيمن على أي القرص (ليكن D) في مجلد الحاسوب (Computer).
2. اختيار خصائص **Properties** ثم تنظيف القرص **Disk clean**.

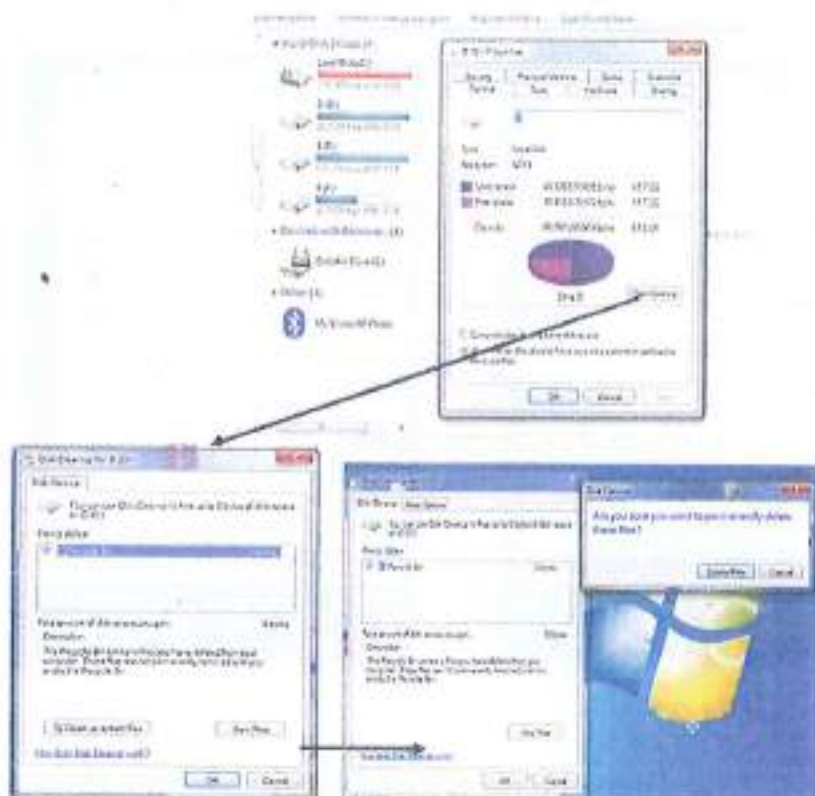

- إعادة ترتيب القرص **Disk Defragmenter** يستخدم لترتيب مساحة التخزين داخل القرص وإلغاء الفراغات بين الأجزاء المجزأة والنتيجة من استخدام إيعازات مسح وإلغاء البرامج والملفات وعملية تحريك الملفات من مكان إلى آخر على نفس القرص.





« تثبيت (تنصيب) برنامج

ويقصد به تنصيب البرامج على الحاسوب، ويتطلب ذلك توفر البرامج على CD أو الذاكرة المحمولة (الفلاش) أو يمكن تحميله من الإنترنت. وبعض البرامج تحتاج إلى رقم يمثل الترخيص لتنصيب البرامج وبما يعرف (SN) أو License Key. وستأخذ مثال على احد البرامج

- الذهاب إلى مجلد البرنامج.

- البحث عن ملف تطبيقي *.exe أو setup

ويتم اتباع الخطوات في الجدول (4-5).

الجدول (4-5) الخطوات العامة لتثبيت (تنصيب) برنامج ما في الحاسوب

<p>2. الموافقة على الشروط ثم next</p>	<p>1. الضغط على الأيقونة التالي next</p>
<p>4. تحديد المجلد الذي سيحفظ به البرامج</p>	<p>3. اختيار مكان الحفظ</p>



<p>6. بعض المعلومات على التنصيب مثل مكان الحفظ</p>	<p>5. إنشاء أيقونة مختصر Shortent على سطح المكتب</p>
<p>8. الانتهاء من التنصيب مع خيارات مثل إعادة تشغيل الحاسوب</p>	<p>7. الاستمرار في التنصيب</p>
<p>9. واجهة البرنامج بعد تثبيته (تنصيبه)</p>	

ملاحظة*

تصبح جميع أبحاثنا الطلبة بعدم اقتنه وتنصيب نسخ البرامجيات غير الأصلية والتي تباع بالأسواق، وذلك للأسباب الآتية -
 - أن هذا العمل يتنافى مع الشريعة السماوية التي حرمت سرقة جهد الآخرين وتسويق

* لأهمية هذه الملاحظة تم تكرارها علماً أنها وردت في صفحة 107 من الفصل الثالث



- متجاتهم بدون علمهم، كما ان هذا العمل يتنافى أيضاً مع الخلق الرفيع والأعراف الأصلية، وكذلك مع المعاييس العالية لضمان الجودة الاعتمادية.
- اغلب هذه البرامج عادة ما تحمل فيروسات أو برامج التجسس والقرصنة. وهنا قد يتسأل الطالب عن البديل، واننا نضع له الحلول الآتية:
 - البحث عن مراكز التسويق لهذه البرامجيات داخل العراق، إذ قامت اغلب الشركات المصنعة للبرامجيات بفتح مراكز لها للتسويق، وبنسبة خصم عالية وخصوصاً للطلبة، وبالإمكان الدخول لواقع شركات البحث وكتابة Iraq ثم Software reseller.
 - البديل الثاني هو التحول للبرامجيات ونظم التشغيل المفتوحة والأمنية، وهي تكافئ في عملها نظم التشغيل مدفوعة الأجر (إذا لم تكن أعلى)، ويجب التعمق عندها على كيفية مع العلم انها متشابهة.

« إزالة تثبيت (تنصيب) البرامج من الحاسوب:

يمكن إزالة تنصيب أي برنامج مثبت في الحاسوب، وكالاتي:

- لوحة التحكم/ البرامج/ البرامج والميزات

Control Panel\ Programs\ Programs and Features



- ستظهر النافذة الآتية، فيتم التأشير على البرنامج، واختيار الأمر إلغاء التثبيت Uninstall.

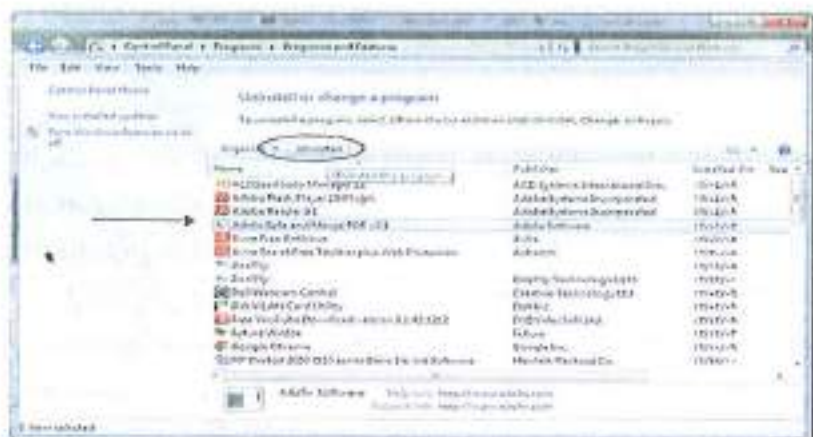

إبقاء البطارية لفترة أطول للمحاسب المحمولة

تفاد البطارية عند الحاجة إليها بعد مشكلة من المشاكل التي تواجه مستخدم الحاسوب المحمول إذ صمم ويندوز 7 للمساعدة على إبقاء البطارية لفترة أطول مع عدد أقل من الأنشطة الثانوية بحيث يعمل الحاسوب بطاقة أقل - من لوحة التحكم فئة أجهزة وصوت **Hardware and Sound** (أو كتابة **Power** في مربع البحث) يمكن الحصول على النافذة الآتية:



واختيار **Edit Power Option** في مربع البحث، والحصول على النافذة الآتية:



يمكن التحكم من هذه النافذة بإضاءة الشاشة عند انقطاع التيار الكهربائي وبقد
الحاسوب يعمل



أسئلة الفصل

س/أ اختر الجواب الأصح لكل من العبارات الآتية:

« أي البرامج الآتية يستخدم لي إدارة الملفات والمجلدات على الحاسوب؟

- برامج الخدمات

- برنامج نظام التشغيل

- برامج الشبكة

- برامج التطبيقات

« برامج يتمتع بخاصية توفير واجهات المستخدم الرسومية (GUI) تقوم بدور الوسيط بينها

(كأنظمة تشغيل) وبين المستخدم هو:

- أمان المعلومات

- اختلاقات الحاسوب

- الويندوز (Windows)

« الشاشة التي تظهر عند تشغيل الجهاز، وتحتوي على أيقونات البرامج، وشريط المهام:

- قائمة أبدأ (Start Menu)

- سطح المكتب (Desktop)

- لوحة التحكم (Control Panel)

« يمكن عرض هذه القائمة بالنقر على زر أبدأ الموجود على شريط المهام:

- قائمة أبدأ (Start Menu)

- سطح المكتب (Desktop)

- لوحة التحكم (Control Panel)

« الزر  على شريط العنوان في ويندوز Windows يستخدم لـ

- إغلاق (Close) النافذة

- تكبير (Maximize) النافذة

- تصغير (Minimize) النافذة

« مجموعة من البيانات المترابطة معا تحت اسم واحد:

- الملف

- المجلد



- الأيقونة

◀ المكان الذي يتم تخزين ملفات ومجلدات فرعية بداخله يسمى

- الملف

- المجلد

- الأيقونة

◀ لإنشاء طريق مختصر لملف ما

- النقر بزر الماوس الأيمن على الملف ومن ثم إنشاء اختصار (Create shortcut)

- النقر بزر الماوس الأيسر على الملف ومن ثم إنشاء اختصار (Create shortcut)

- النقر بزر الماوس الأيسر مرتين على الملف ومن ثم إنشاء اختصار (Create shortcut)

◀ من البرامج الملحقة بـ Windows:

- الآلة الحاسبة Calculator

- برنامج الرسم Paint

- ألعاب Games

- المفكرة Notepad

- جميع ما ذكر

◀ لإنشاء مجلد جديد New folder على سطح المكتب

- النقر بزر الماوس الأيمن (على سطح المكتب) واختر جديد ثم اختيار كلمة (مجلد) وقم بكتابة

اسم لهذا المجلد

- النقر بزر الماوس الأيسر (على سطح المكتب) واختر جديد ثم اختيار كلمة (مجلد) وقم بكتابة

اسم لهذا المجلد

- النقر بزر الماوس الأيمن (على سطح المكتب) واختر جديد ثم اختيار كلمة (اختصار) وقم

بكتابة اسم لهذا المجلد

◀ لإعادة تسمية مجلد folder أو ملف file:

- النقر بزر الماوس الأيمن على المجلد أو الملف واختير إعادة تسمية ثم تغيير الاسم

- النقر بزر الماوس الأيمن على المجلد أو الملف واختير الخصائص ثم تغيير الاسم

- النقر بزر الماوس الأيسر على المجلد أو الملف وضغط المفتاح F2 ثم تغيير الاسم

- جميع ما ذكر

◀ عملية نسخ مجلد أو ملف

- النقر بالماوس الأيسر على المجلد أو الملف ثم السحب والإفلات



- النقر بالماوس الأيمن واختيار نسخ ثم إلى المكان المطلوب وبالماوس الأيمن نختار لصق.
- النقر بالماوس الأيمن ثم السحب والإفلات إلى المكان المطلوب واختار نقل.
- ◀ لعملية البحث عن مجلد أو ملف معين بجهاز الحاسوب:
- قائمة ابدأ — كافة البرامج — البرامج الملحقة
- قائمة ابدأ — ثم بحث وكتابة اسم المجلد أو الملف المطلوب البحث عنه
- قائمة ابدأ — لوحة التحكم — ثم أدوات إدارية
- ◀ يسمى هذا الشريط:

File Edit View Tools Help

- شريط العنوان
- شريط القوائم
- شريط المعلومات

س2/ ملف (a) محفوظة في سطح المكتب، قم بإنشاء نسخة منه وخرزته في القرص D: باسم (a2).

س3/ أبحث عن ملف اسمه (حاسوب) من نوع (.doc) مخزون في القرص E:

س4/ أوجد حجم ملف ما مخزون في سطح المكتب.

الملاحق



Appendices





ملحق (أ)

تعريف بعض مصطلحات الحاسوب والإنترنت

خادم ومسول حاسوب يزود وصولاً إلى المستخدمين البعيدين الذين يتصلون بالنظام ويصلون إلى موارد الشبكة من خلال حواسيبهم الموصولة بالشبكة مباشرة.	Access Server
المدير: يقوم بإعداد مصادر الشبكة وتسجيل المستخدمين وأرقامهم السرية وصيانة المصادر.	Administrator
عميل في نظام (العميل/الخادم) (Client/Server). ينفذ عملية إعداد وتبادل المعلومات نيابة عن برنامج الخيف Host أو الخادم Server.	Agent
تحذير عن وجود خطأ بشكل صندوق تحذير أو صوت يطلقه الحاسوب.	Alert
مجهول يتم استخدامه كاسم مستخدم للدخول على الحواسيب البعيدة.	Anonymous
برنامج ذاتي الاحتواء مصمم لكي يعمل في بيئة محددة كبرنامج جافا يعمل ضمن مستعرض.	Applet
قاعدة المعايير الأمريكية لتبادل المعلومات American Standard Code for Information Interchange. معيار لتحويل الأحرف والرموز والأرقام الموجودة في لوحة المفاتيح إلى يمثليها من شفرة Code. وتحتوي على ثمانية خلائيا بقيمة ثنائية تتراوح بين 0 و255.	ASCII
ترخيص/ التوثيق: تلمين الحقوق والأذونات وفقاً للهوية فالوصول إلى الخدمات يتم وفقاً لهوية المستخدم وتؤكد عملية التحقق الشخص الممي.	Authentication
لوحة إعلانات النطاق: حاسوب مزود ببرامج معينة يوفر رسائل إلكترونية وملفات إضافية.	BBS
أداة للمشاركة في ملف مد أو مجموعة من الملفات بين مجموعة من الزبائن الذين يحصلون على هذه الملفات من مصدر مد وفي نفس الوقت يشركون الآخرين فيها.	BitTorrent
البلوغر: تقنيات التدوين الإلكتروني التفاعلي أو سجلات المواقع الإلكترونية، هي أشبه بملكرات شخصية يُقونها أصحابها على الإنترنت ويحدثونها بانتظام تتضمن آراءهم وتعليقاتهم. ويمكن أن يزورونها الاطلاع عليها والرد على الآراء المنشورة.	Blogs
Cracker تعني تقطيع الشيفر مصطلح يطلق على برنامج يقوم بقك شفرة أحد البرامج وجعله مجاني.	Crack



<p>DNS</p> <p>نظام أسماء الحقل Domain Name System هو نظام لتحديد العناوين الشبكية IP Addresses المطابقة للحواسيب المسماة والخوادم Domains.</p>	<p>التشفير بهدف منع أي شخص من قراءة المعلومة.</p>
<p>End User License Agreement</p> <p>ترخيص المستخدم النهائي في البرامج المغلفة المصدر، وهو وثيقة قانونية تختلف من شركة إلى أخرى ومن برنامج إلى آخر. تراخيص EULA هي الأكثر شهرة وشعبية بين المرعفين والشركات الكبرى مثل Microsoft Corporation, Yahoo.inc, Google.inc</p>	<p>Frequently Asked Questions</p> <p>FAQ أسئلة مطروحة بشكل متكرر، أصلاً كانت مستندات يوزنت يجتبي على أجوبة على الأسئلة التي يطرحها المستخدمون الجدد عندما يشتركون في مجموعة أخبار ما.</p>
<p>Forum</p> <p>منتدى أي موقع على الإنترنت يتبع المشاركة بكتابة مواضيع مختلفة مع إمكانية الرد عليها.</p>	<p>Gateway</p> <p>أداة اتصال لتسيير المعلومات من شبكة إلى أخرى.</p>
<p>GIF</p> <p>تسيير ملفات رسومية Graphic Interchange Format، طورته شركة كيموسورف، يؤدي إلى ملفات صغيرة نسبياً ويمكن استعماله كصورة داخلية في مستند HTML.</p>	<p>Gnutella</p> <p>هو ميثاق للمشاركة في الملفات على شبكات P2P صنع شركة (Nullsoft)، ليعمل على الإنترنت، ويمكن جمع الزبائن الذين يستخدمونه من التشارك في ملفاتهم وتوزيعها.</p>
<p>Gopher</p> <p>خدمة جوفر: نظام لتسهيل عملية استخدام عملية البحث من خلال القوائم لقراءة الوثائق ونقل الملفات.</p>	<p>Groupware</p> <p>برنامج شبكي مصمم لكي يستعمله مجموعة من الأشخاص يعملون على نفس المشروع أو يحتاجون إلى الوصول إلى نفس البيانات.</p>
<p>Host</p> <p>مضيف: الحاسوب المركزي أو التحكم في بيئة شبكة يزود خدمات يستطلع باقي الحواسيب الوصول إليها عبر الشبكة والمضيف أيضاً نظام كبير يمكن الوصول إليه من الإنترنت.</p>	<p>Hot Java</p> <p>مستعرض ويب من شركة صن مايكروسيستمز، وله علاقة بالمالا للغة البرمجة المصممة لإنشاء برامج قابلة للتحميل والتشغيل بسرعة في مقدار صغير من الذاكرة.</p>
<p>Hubs</p> <p>غريد الموزعات مجموعة حواسيب بعضها مع بعض وتعمل في استطاعت الحاسوب</p>	



أن يتصل ويتعامل مع الحاسوب الأخرى.	
المخترقون الذين يعملون على اختراق مواقع الشخصية مثل البريد الإلكتروني أو حساب الفيسبوك لغرض السرقة أو التخريب أو العبث بمعلومات الآخرين.	Hacker
صورة داخلية صورة مدموجة مع نص معروضة على صفحة HTML.	Inline Image
تحتفظ بعنوان فريدة لكل الحواسيب الموصلة بالإنترنت بواسطة DNS.	InterNIC
يعتبر جهازاً متعلد المهام، يمكن بواسطته تصفح وقرءة صفحات ويب، والقيام في الوقت نفسه بتحميل الرسائل الإلكترونية من صندوق البريد بفضل شبكات Wi-Fi وغيرها.	iPhone
أقراص للوسائط السمعية، علامة مسجلة لجهاز محمول (portable media players)، صمم من قبل شركة آبل (Apple)، بإمكانه التعامل مع الوسائط الصوتية والفيديو، يمتاز بصغر الحجم، ويحوي قرص صلب، وبإمكانه القراءة أيضاً من وسائط التخزين الخارجية.	iPod
الخدمة الإلكترونية عبارة عن عنوان معين في الإنترنت، في عالم الإنترنت يتم الوصول إلى الأهداف الأخرى عن طريق الـ IP كل اتصال من الجهاز إلى عالم الإنترنت يأخذ رقماً خاصاً، هذا الرقم يتكون من 4 خانئات، وكل خانة تحمل 256 رقماً من صفر إلى 255، وتكتب بهذه الطريقة 255.255.255.255 أو 0,0,0,0.	IP Number
اختصار Integrated Services Digital Network شبكة رقمية للخدمات التكملة أو الموحدة هي تكنولوجيا جديدة وخدمة اتصالات فائقة السرعة.	ISDN
لغة برمجة طورتها شركة مايكروسستمز Microsystems ومصممة لإنشاء برامج موزعة قابلة للتنفيذ لاستعمالها مع مستعرضات ويب.	Java
مقياس ضغط صورة وتنسيق ملفات اختصار Joint Photographic Experts Group، يعمل على الضغط العالي والتعوي للصور، كالمصورة الفوتوغرافية والصور المستخدمة بالإنترنت.	JPEG
يعبر هذا الاسم عن شبكة مجانية P2P تمكن الزبائن من مشاركة ملايين الزبائن الآخرين في ملفاتهم الموسيقية والأفلام والألعاب والصور والبرامج الأخرى.	KaZaA
KBPS كيلو بت في الثانية عدد البتات المرسل كل ثانية أثناء عملية نقل البيانات، تفسر بأضعاف من 1024 بت بالثانية.	Kilobits per second



التوري للتعبير عن شخص ليس لديه مشاركة نشطة في مجموعة التي اشترك معها، ويفضل للأشخاص المتبدلين للتكلم في البداية مع الآخرين	Lurking
قائمة بريد الكترونية لعدة أشخاص يرسل موضوعاً يخص اهتمامات هذه القائمة إلى حاسوب رئيسي يقوم بتحويل هذه الرسالة إلى جميع المشتركين.	Mailing List
نوصلة بريد الإنترنت المتعددة الأغراض Multipurpose Internet Mail Extension نظام لتوفير القدرة على نقل البيانات غير النصية كالصور والصوت والفاكس من خلال البريد الإلكتروني	MIME
المودم في الوضع المعلق: ميزة تسمح لودم الطلب الماتني بالعمل لانتظار الكالته. إذا كان "الودم في الوضع المعلق" قيد التشغيل وتلقبت بكالته على الخط الذي يستخدمه الودم، يمكن انتقال الودم إلى حالة مُعلقة ثم العودة إلى المكان الذي غادرت به بعد انتهاء الكالته.	MOH
اختصار Motion Picture Experts Group لضغط الصورة والحركات والفيديو.	MPEG
حاسوب بسيط يستعمل للوصول للإنترنت أو شبكة انترانت، وتساوته معظم شركات تصنيع الحواسيب الشخصية	NC
حاسوب الشبكة يهدف للتخفيف من تكاليف صيانة وترقية الحواسيب الشخصية في الشركات الكبرى.	NetPC
نظام شبكة المدخلات والمخرجات الأساسي Network Basic Input/Output System يسمح للأجهزة بالتحدث واستعمال خدمات الشبكة	NETBIOS
آداب الشبكات: الالتزام بقواعد سلوك عند استخدام الشبكة	Netiquette
بموعات الأخبار: معظم موقري الخدمة يوجد لديهم مجموعات أخبار	Newsgroup
تعني أن الحاسوب متصل حالياً بالشبكة وعكس Off-Line أي غير متصل	On-Line
الاختراق القدرة على الوصول للحاسوب أو بشبكة الإنترنت بطريقة غير مشروعة عن طريق ثغرات في نظام الحماية، فحينما يستطيع الدخول إلى جهاز آخر فهو مخترق (Hacker) أما عندما يقوم بحذف ملف أو تعطيل فهو مخرب (Cracker).	Penetration
بجمع كلمة الإنترنت Packet InterNet Grouper برنامج يستخدم لاختبار القدرة الوصلية بإرسال طلب ICMP إليها.	PING
برنامج تابع: برنامج صغير يربط بالمستعرض لإضافة خدمة خاصة، وهو	Plug in



متوفر مجاناً من عدة شركات.	
بودكاستينغ: بث الصوت الرقمي، وهي ملفات صوتية على الإنترنت يجري توزيعها ببرامج تعتمد لغة xml وتسمى الملفات Podcasts، وهي ملفات من نوع mp3 مع إضافات برمجية خاصة كما تشمل برامج إتاحة لتعليم اللغات، أو للهواة الذين يسجلونها بأجهزة رقمية و"يبنونها" على الإنترنت	Podcasting
بروتوكول مكتب البريد Post Office Protocol يسمح للمستخدم بتخزين رسائله في حاسوب شركة توفير الخدمة كي يقوم باسترجاعها فيما بعد	POP
رقم المنفذ: مكان الدخول، الخروج الافتراضي للإنترنت، مثلاً FTP و HTTP، وكلها معطاة أولم مناقذ مميزة لكي يتمكن الحاسوب من معرفة كيفية الرد عند وصله بمنفذ محدد	Port Number
بروتوكول نقطة إلى نقطة Point-to-Point Protocol لتبادل كتل البيانات عبر الإنترنت بواسطة خطوط الهاتف (الوسيلة الأخرى هي SLIP)	PPP
Proxy كلمة إنجليزية، تعني الوكيل، وتقوم مزودات بروكسي بدور الوسيط بين المشتركين لدى إحدى شركات تقديم خدمة إنترنت، وبين المواقع الموجودة على الشبكة العالمية	Proxy Servers
تقنية طورها شركة Progressive Networks تتيح قراءة ملفات أصوات أثناء عملية تحميلها بدلاً من انتظار انتهاء التحميل بما يعطي نتيجة أسرع بكثير.	Real Audio
تستخدم المكبرات لتسريع الإشارات الإلكترونية كلما قطعت مسافات محددة وذلك حتى تبقى الإشارات قوية بدون أن تضعف.	Repeaters
تقنية النشر عبر الإنترنت RSS (Really Simple Syndication) تعتبر طريقة بسيطة لنشر الأخبار والاعلانات الفورية في مواقع الإنترنت.	RSS
البريد الإلكتروني غير المرغوب	Spam
Stop Online Piracy Act قانون وقف القرصنة على الإنترنت، يسمى القانون لإغلاق جميع مواقع الإنترنت (مثل مواقع التورنت أو مواقع التحميل والشركة) التي تنشر مواد محفوفة الحقوق أو مواد تساعد على القرصنة نهائياً ولن يتمكن صاحب الموقع من استرجاعه وقد يصل الأمر إلى سجن صاحبه مدة أقصاها خمس سنوات في السجن	SOPA
الوسم عنصر في لغة HTML يستعمل في إنشاء صفحة ويب وهو نص محصور بين علامتي < > يبلغ المستعرض معنى كل جزء من الصفحة مثلاً، يشير الوسم <H1> إلى بداية ترويسة ذات مستوى 1 ويشير	Tag

الرمز <III/> إلى نهايتها	
تعد واجهة برمجة التطبيقات المضافة (TAPI) بروتوكولاً قياسياً في Windows يسمح للحاسوب باستخدام خطوط الهاتف للاتصال بالخدمات.	TAPI
شيفرة أحرف من 16 بت، تدعم ما أتصله 65536 حرفاً مختلفاً وليس الأحرف 265 المتوفرة في مجموعة الأحرف اسكي ASCII الحالية.	Unicode
كلمة مؤلفة من User Network شبكة عالمية غير تجارية تربط عدة آلاف المواقع	Usenet
تتبعات نقل المكالمات الصوتية عبر الإنترنت (Voice over Internet Protocol)، وهي طريقة لتحويل الإشارات الصوتية التناظرية إلى إشارات رقمية يمكن أن تنتقل عبر الإنترنت.	VoIP
نظام يتيح البحث عن موضوع معين باستخدام كلمات مفتاحية Keywords.	WAIS
الصفحات البيضاء: مواقع معلومات عن أشخاص معينين.	White Pages
لوح أبيض: برنامج يتيح لعدة مستخدمين في الشبكة رؤية ومشاركة صور وبيانات وتصوص في الوقت نفسه أثناء مساهمتهم في اجتماعات تورية توضع تعليقات واقتراحات كل شخص بشكل متصل عن تعليقات بقية المساهمين في الاجتماع.	Whiteboard
برنامج يتيح البحث في مراكز المعلومات عن أشخاص ومناوين	Whois
الصفحات الصفراء: خدمة تستخدم بواسطة مسؤولين UNIX بغرض إدارة مراكز المعلومات الموزعة عبر الشبكة.	Yellow Pages



ملحق (2)

قاموس بعض مصطلحات الحاسوب والإنترنت

I		A	
إدراج	Insert		
مستكشف (متصفح) الإنترنت	Internet Explorer	برنامج قاعدة البيانات	Access
مزود خدمات الإنترنت	Internet Service Provider ISP	خدمات متقدمة	Advanced
الإنترانت	Intranet	مفتاح التبديل	All
ملفات معكوسة	Inverted File	مودم تماثلي	Analogue Modem
الشبكة الرقمية للخدمات المكاملة	ISDN	برنامج تطبيقي	Application program
خط مائل	Italic Font	تطبيق	Apply
K		خط المشترك الرقمي غير التماثل ADSL	Asymmetric Digital Subscriber Line
لوحة المفاتيح	Keyboard	حالة إرسال غير متزامن (ATM)	Asynchronous Transfer Mode
L		صفة	Attribute
الشبكة المحلية المناطقية	LAN	مؤتمر (اجتماع) صوتي	Audio Conferencing
نظام تشغيل لينوكس	Linux	المتوسط الحسابي	Average
شبكة معلومات محلية LAN	Local Area Network	B	
تسجيل خروج	Log Off	العمود الفقري في الاتصالات	Back - Bone
M		خط غامق	Bold Font
الشاشة	Monitor (Screen)	متصفح	Browser

المرحلة الأم	Motherboard	نقلات البيانات	BUSES
الفأرة	Mouse	أزرار	Buttons
نقل إلى	Move to		C
وسائط متعددة	Multi media	الحاسبة	Calculator
حقيبة الملفات	My Brief Case	إلغاء الأمر	Cancel
	N	التدريب عبر الحاسوب	CBT
جديد	New	خلايا	Cells
	O	وحدة المعالجة المركزية CPU	Central Processing Unit
كائن	Object	تغيير	Change
برامج التطبيقات المكتبية	Office	تنسيق الحروف	Characters Formatting
فتح	Open	تخطيط	Chart
نظام التشغيل	Operating System	معرض الصور	Clip Art
خيارات	Options	إغلاق	Close
نظام تشغيل ماكنتوش	OS Macintosh	أعمدة	Columns
	P	قرص مدمج CD ROM	Compact Disk
إعدادات الصفحة	Page setup	حاسوب	Computer
الرسم	Paint	التعلم بمساعدة الحاسوب (CAL)	Computer Assisted Learning
لقرة	Paragraph	اتصال	Connection
لصق	Paste	لوحة التحكم	Control panel
المراسمة	Plotter	نسخ	Copy
مؤشر الفأرة	Pointer	نسخ قرص	Copy Disk
العروض التقديمية	Power Point	إضافة	Create



وحدة الطاقة (التغذية)	Power Supply	مفتاح التحكم	Ctrl
طابعة	Printer	مخصص	Custom
ملفات البرامج	Program File	نفس	Cut
خصائص	Properties	D	
Q		بيانات	Data
مسح مربع	Quick erase	حذف	Delete
R		سطح المكتب	Desktop
للقراءة فقط	Read-only		
سلة المحذوفات	Recycle bin	شبكة اتصال هاتفية	Dial up
مهرسة	Reference	الفاصل الرقمي	Digital Divide
تحديث	Refresh	قرص متعدد رقمي (قرص فيديو رقمي)	Digital Versatile Disk (DVD)
إعادة تسمية	Rename	نظام تشغيل DOS	Disk Operating System
تقرير	Report	مستندات	Documents
إعادة تشغيل	Restart	النقر المزدوج	Double click
صفوف	Rows	تحميل	Download
مرض الإجهاد المتكرر	RSI	السحب	Drag
تشغيل	Run	لغة HTML الديناميكية	Dynamic HTML
S		E	
حفظ	Save	تحرير	Edit
مسح ضوئي	Scanner	المعلومات الإلكترونية	Electronic Information
بحث	Search	البريد الإلكتروني	Electronic Mail
حركات البحث	Search Engines	مفتاح الإدخال	Enter
البحث و التفرز (التصنيف)	Searching and Sorting	محلاة	Eraser



بمسارات دائرية	Sectors	مفتاح الخروج	Esc
تحديد الكل	Select All	برنامج الجداول الإلكترونية	Excel
إرسال إلى	Send To	إتهاء	Exit
إعدادات	Setting	الأنظمة الخبيرة	Expert System
ورقة	Sheet	المستكشف	Explorer
مفتاح العالقي	Shift	الأكسترنات	Extranet
برامج	Software	F	
فرز	Sort	المفضلة	Favorites
القرص المصدر	Source Disk	ملف	File
مكبرات الصوت	Speakers	إدارة اليرثامج	File Manager
تدقيق إملائي	Spelling	اسم الملف	File Name
الجمع	Sum	جدار النار	Fire Wall
نظام	System	قرص مرث	Floppy Disk
تصميم النظام	System design	مجلد	Folder
T		قائمة المجلدات	Folder List
جدول	Table	نوع الخط	Font
القرص الهدف	Target Disk	تهيئة	Format
شريط المهام	Task Bar	نوع التهيئة	Format Type
تقني	Technical	البرمجيات الحرة	Free Software
الكثافة التكنولوجية	Tele - Density	البرمجيات المجانية	Free Ware
نص	Text	نقل بيانات بين RAM و CPU	FSB
ضغط التصوص	Text Compression	كامل	Full
شريط العنوان	Title Bar	G	
شريط الأدوات	Tool Bar	ألعاب	Games
أدوات	Tools	عام	General
قطاعات دائرية	Tracks	انتقال إلى	Go To
إيقاف تشغيل	Turn Off	واجهة تطبيق رسومية GUI	Graphical User Interface



	U	إطار المجموعة	Group Window
تراجع	Undo		H
قرص غير مهيكلي	Unformatted Disk	القرص الصلب	Hard Disk
نظام تشغيل يونيكس	Unix	المكونات المادية	Hardware
	V	رأس / تذييل الصفحة	Header/footer
عرض	View	تروية	Heading
التعليم الافتراضي	Virtual Education VE	تعليمات	Help
الواقع الافتراضي	Virtual Reality (VR)	نظام العد الست عشري	Hexadecimal
التعرف على الصوت	Voice Recognition	مخفي	Hidden
	W	المحتويات	History
الشبكة المنطقية الواسعة	WAN	البطاقة الفاتحة	Hyper Card
ورقة عمل	Worksheet	روابط فاتحة	Hyperlinks
الشبكة المتكوتية العالمية WWW	World Wide Web		I
		أيقونة	Icon
		المعلوماتية	Informatics
		تقنيات المعلومات	Information Technology



ملحق (3)

أهم اختصارات لوحة المفاتيح

أهم اختصارات لوحة المفاتيح حسب نظام Windows 7 من شركة مايكروسوفت
اختصارات لوحة المفاتيح عبارة عن مجموعات من مفاتيح أو أكثر، يمكن استخدامها بالضغط
عليها معاً لتنفيذ مهمة تحتاج بشكل عام إلى استخدام الماوس أو أي جهاز فأشر آخر. تسهل اختصارات
لوحة المفاتيح التفاعل مع الحاسوب، وتوفير الوقت والجهد عند استخدام Windows والبرامج
الأخرى.

1. اختصارات لوحة المفاتيح لسهولة الوصول Access Ease

يتضمن الجدول الآتي اختصارات لوحة المفاتيح التي تساعد في تسهيل استخدام الحاسوب.

المهمة	المفاتيح
تشغيل 'تصفية المفاتيح' وإيقاف تشغيلها	مفتاح Shift الأيمن لمدة ثمانين ثوان
تشغيل 'التباين العالي' أو إيقاف تشغيله	مفتاح Alt الأيسر + مفتاح Shift الأيسر + PrtScn
تشغيل 'مفاتيح المس' أو إيقاف تشغيلها	مفتاح Alt الأيسر + مفتاح Shift الأيسر + Num Lock
تشغيل 'ثبات المفاتيح' أو إيقاف تشغيلها	مفتاح Shift خمس مرات
تشغيل 'تبديل المفاتيح' أو إيقاف تشغيلها	مفتاح Num Lock لمدة خمس ثوان
فتح 'مركز سهولة الوصول'	Ⓜ (شعار ويندوز) + U

2. الاختصارات العامة للوحة المفاتيح

يتضمن الجدول الآتي الاختصارات العامة للوحة المفاتيح.

المهمة	المفاتيح
عرض التعليمات	F1
نسخ العنصر المحدد	Ctrl+C (أو Ctrl+Insert)
قص العنصر المحدد	Ctrl+X
لصق العنصر المحدد	Ctrl+V (أو Shift+Insert)
التراجع عن إجراء	Ctrl+Z
إعادة إجراء	Ctrl+Y
حذف العنصر المحدد ونقله إلى 'سلة المهملات'	Delete (أو Ctrl+D)
حذف العنصر المحدد دون نقله إلى 'سلة المهملات' أولاً	Shift+Delete



إعادة تسمية العنصر المحدد	F2
نقل المؤشر إلى بداية الكلمة التالية	Ctrl+→
نقل المؤشر إلى بداية الكلمة السابقة	Ctrl+←
نقل المؤشر إلى بداية الفقرة التالية	Ctrl+↓
نقل المؤشر إلى بداية الفقرة السابقة	Ctrl+↑
تحديد كلمة من النص	Ctrl+Shift
تحديد أكثر من عنصر واحد في النافذة أو على سطح المكتب، أو تحديد نص ضمن مستند	Shift مع أي مفتاح سهم
تحديد عدة عناصر فردية في النافذة أو على سطح المكتب	مفتاح Ctrl + أي مفتاح من مفاتيح الأسهم = مفتاح المسافة
تحديد كافة العناصر الموجودة في مستند أو نافذة	Ctrl+A
البحث عن ملف أو مجلد	F3
عرض خصائص العنصر المحدد	Alt+Enter
إغلاق العنصر النشط، أو إنهاء البرنامج النشط	Alt+F4
فتح القائمة المختصرة للنافذة النشطة	مفتاح Alt + Spacebar
إغلاق المستند النشط (في البرامج التي تسمح لك بفتح عدة مستندات في نفس الوقت)	Ctrl+F4
التبديل بين العناصر المفتوحة	Alt+Tab
استخدام مفاتيح الأسهم للتبديل بين العناصر المفتوحة	Ctrl+Alt+Tab
تغيير حجم الرموز على سطح المكتب	Ctrl + عجلة التمرير بالماوس
التنقل بين البرامج الموجودة بشريط المهام باستخدام "التنقل ثلاثي الأبعاد في Aero"	Ctrl+Tab
استخدام مفاتيح الأسهم للتنقل بين البرامج الموجودة بشريط المهام باستخدام "التنقل ثلاثي الأبعاد في Aero"	Ctrl+Ctrl+Tab
التنقل بين العناصر بالترتيب الذي تم فتحها به	Alt+Esc
التنقل بين عناصر الشاشة في النافذة أو على سطح المكتب	F6
عرض قائمة شريط العناوين في "مكتشف Windows"	F4
عرض القائمة المختصرة للعنصر المحدد	Shift+F10
فتح القائمة "ابدأ"	Ctrl+Esc
عرض القائمة المتوائمة	Alt + Spacebar
تنشيط شريط القوائم في البرنامج النشط	F10

فتح القائمة التالية المرجوة جهة اليمين، أو فتح قائمة قرصية	→
فتح القائمة التالية المرجوة جهة اليسار، أو إغلاق قائمة قرصية	←
تحديث القائمة النشطة	F5 (أو Ctrl+R)
عرض المجلد المرجوة في مستوى واحد لأعلى في 'مستكشف' Windows	Alt+↑
إلغاء المهمة الحالية	Esc
فتح 'إدارة المهام'	Ctrl+Shift+Esc
منع التشغيل التلقائي للقرص المضغوط	Shift - عند إدراج قرص مضغوط
تغيير لغة الإدخال عند تكوين العديد من لغات الإدخال	Alt + يسار Shift
تغيير تخطيط لوحة المفاتيح عند تكوين العديد من تخطيطات لوحة المفاتيح	Ctrl+Shift
تغيير اتجاه قراءة النص في الملفات التي تتم قراءتها من اليمين إلى اليسار	Ctrl+Shift

3. اختصارات لوحة المفاتيح لربعات الحوار Dialog Box

يتضمن الجدول الآتي اختصارات لوحة المفاتيح التي يتم استخدامها لربعات الحوار.

المهمة	المفتاح
التنقل إلى الأمام بين علامات التبويب	Ctrl+Tab
التنقل إلى الخلف بين علامات التبويب	Ctrl+Shift+Tab
التنقل إلى الأمام بين الخيارات	Tab
التنقل إلى الخلف بين الخيارات	Shift+Tab
استبدال النقر بالماوس لعدد من الأوامر المحددة	Enter
تحديد عمارة الاختيار أو إلغاء تحديدها إذا كان الخيار النشط هو خانة الاختيار	Spacebar
تحديد زر إذا كان الخيار النشط هو مجموعة من أزرار الخيارات	مفاتيح الأسهم
عرض التعليمات	F1
عرض العناصر في القائمة النشطة	F4
فتح مجلد موجود في مستوى واحد لأعلى في حالة تحديد مجلد في مربع الحوار 'حفظ باسم' أو 'فتح'	Backspace

4. اختصارات لوحة المفاتيح مع مفتاح شعار ويندوز

يتضمن الجدول التالي اختصارات لوحة المفاتيح التي تستخدم مفتاح .

المهمة	المفتاح
--------	---------



فتح القائمة "ابتداءً" أو إغلاقها	☞
عرض مربع الحوار "خصائص النظام"	☞ + Pause
عرض سطح المكتب	☞ + D
تصغير كافة النوافذ	☞ + M
استعادة النوافذ المصغرة إلى سطح المكتب	☞ + Shift + M
فتح الحاسوب	☞ + E
البحث عن ملف أو مجلد	☞ + F
البحث عن أجهزة حاسوب (إذا كنت متصلاً بإحدى الشبكات)	Ctrl + ☞ + F
تأمين الحاسوب أو تبديل المستخدمين	☞ + L
فتح مربع الحوار "تشغيل"	☞ + R
التنقل بين البرامج الموجودة بشرط المهام	☞ + T
بداية البرنامج الموجود بشرط المهام في الوضع المشار إليه بالرقم في حالة تشغيل هذا البرنامج بالشغل، قم بالتبديل إلى هذا البرنامج.	رقم + ☞
بداية مثيل برنامج جديد من البرنامج الموجود بشرط المهام في الوضع المشار إليه بالرقم.	Shift + ☞ + رقم
الانتقال إلى آخر نافذة نشطة للبرنامج الموجود بشرط المهام في الوضع المشار إليه بالرقم.	Ctrl + ☞ + رقم
فتح قائمة "الانتقال السريع" للبرنامج الموجود بشرط المهام في الوضع المشار إليه بالرقم.	Alt + ☞ + رقم
التنقل بين البرامج الموجودة بشرط المهام باستخدام "التنقل ثلاثي الأبعاد في Aero"	☞ + Tab
استخدام مفاتيح الأسهم للتنقل بين البرامج الموجودة بشرط المهام باستخدام "التنقل ثلاثي الأبعاد في Aero"	Ctrl + ☞ + Tab
الانتقال إلى البرنامج الذي يعرض رسالة في منطقة الإعلام.	CTRL + Ctrl + ☞ + B
معاينة سطح المكتب.	☞ + Spacebar
تكبير النافذة.	☞ + ↑
تكبير النافذة إلى الجانب الأيسر من الشاشة.	☞ + ←
تكبير النافذة إلى الجانب الأيمن من الشاشة.	☞ + →
تصغير النافذة.	☞ + ↓
تصغير كافة النوافذ واستثناء النافذة النشطة.	☞ + Home
تكبير النافذة لأعلى الشاشة وأسفلها.	☞ + Shift + ↑
نقل نافذة من جهاز عرض إلى آخر.	☞ + Shift + ← أو →



# + P	اختيار وضع شاشة العرض التلقائي.
# + G	التنقل بين الأدوات الذكية.
# + U	فتح 'مركز سهولة الوصول'.
# + X	فتح 'مركز إعدادات الحاسوب المحمول لـ Windows'.

5. اختصارات لوحة المفاتيح لاستكشف Windows

يتضمن الجدول الآتي اختصارات لوحة المفاتيح للعمل مع نوافذ ومجلدات "مستكشف

ويندوز".

المهمة	المفتاح
فتح نافذة جديدة	Ctrl+N
إغلاق النافذة الحالية	Ctrl+W
إنشاء مجلد جديد	Ctrl+Shift+N
عرض الجزء السفلي من النافذة النشطة	End
عرض الجزء العلوي من النافذة النشطة	Home
تكبير النافذة النشطة أو تصغيرها	F11
تدوير صورة في اتجاه عقارب الساعة	Ctrl+ (.)
تدوير صورة عكس اتجاه عقارب الساعة	Ctrl+ (,)
عرض كافة المجلدات الفرعية الموجودة ضمن المجلد المحدد	علامة النجمة (*) + Num Lock على لوحة المفاتيح الرقمية
عرض محتويات المجلد المحدد	علامة الجمع (+) + Num Lock على لوحة المفاتيح الرقمية
إخفاء المجلد المحدد	علامة الطرح (-) + Num Lock على لوحة المفاتيح الرقمية
إظهار التحديد الحالي (إذا كان موسعاً)، أو تحديد المجلد الأصلي	←
فتح مربع الحوار "خصائص" للعنصر المحدد	Alt+Enter
عرض جزء المعاينة	Alt+P
عرض المجلد السابق	Alt + ←
عرض المجلد السابق	Backspace
عرض التحديد الحالي (إذا كان مطويًا)، أو تحديد أول مجلد فرعي	→
عرض المجلد التالي	Alt+ →
عرض المجلد الأصلي	Alt+↑
عرض كافة المجلدات الموجودة أعلى المجلد المحدد	Ctrl+Shift+E
تغيير حجم ومظهر رموز الملفات والمجلدات	عجلة ترميز الماوس + Ctrl



Alt+D	تحدد شريط العنوان
Ctrl+E	تحدد مربع البحث
Ctrl+F	تحدد مربع البحث

6. اختصارات لوحة المفاتيح الخاصة بشريط المهام Taskbar

يتضمن الجدول الآتي اختصارات لوحة المفاتيح للعمل باستخدام العناصر الموجودة على شريط المهام

المهمة	المفاتيح
فتح برنامج أو فتح مثل آخر لأحد البرامج بشكل سريع	التنقر فوق زر شريط المهام Shift+
فتح برنامج كمسؤول	التنقر فوق زر شريط المهام Ctrl+Shift+
إظهار قائمة النافذة الخاصة بالبرنامج	التنقر بزر الماوس الأيمن فوق زر شريط المهام Shift+
إظهار قائمة النافذة الخاصة بالمجموعة	التنقر بزر الماوس الأيمن فوق جميع أزرار شريط المهام Shift+
التنقل بين نوافذ المجموعة	التنقر فوق جميع أزرار شريط المهام Ctrl+

7. اختصارات لوحة المفاتيح لـ 'المكبر' Magnifier

يتضمن الجدول الآتي اختصارات لوحة المفاتيح للعمل مع "المكبر".

المهمة	المفاتيح
التكبير أو التصغير	+ علامة الجمع (+) أو علامة الطرح (-)
معاينة سطح المكتب في وضع ملء الشاشة	Ctrl+Alt+ Spacebar
التبديل إلى وضع ملء الشاشة	Ctrl+Alt+F
التبديل إلى وضع العدسة	Ctrl+Alt+L
التبديل إلى وضع الإرساء	Ctrl+Alt+D
عكس الألوان	Ctrl+Alt+I
التحريك في اتجاه مفاتيح الأسهم	Ctrl+Alt+ مفاتيح الأسهم
تغيير حجم العدسة	Ctrl+Alt+R
إنهاء المكبر	+ Esc

8. اختصار لوحة المفاتيح لـ 'الاتصال بسطح المكتب البعيد Remote Desktop Connection

يتضمن الجدول الآتي اختصارات لوحة المفاتيح للعمل مع 'الاتصال بسطح المكتب البعيد'.

المهمة	المفاتيح
--------	----------



التنقل بين البرامج من اليسار إلى اليمين.	Alt+Page Up
التنقل بين البرامج من اليمين إلى اليسار.	Alt+Page Down
التنقل بين البرامج حسب ترتيب بدء تشغيلها.	Alt+Insert
عرض القائمة "ابتداءً".	Alt+Home
التبديل بين نافذة ومجموعة النوافذ.	Ctrl+Alt+Break
عرض مربع الحوار "أمان".	Ctrl+Alt+End
عرض قائمة النظام.	Alt+Delete
نسخ النافذة النشطة المفتوحة في العميل بمحاذاة النافذة الطرفي لتتوفر نفس الوظيفة عند الضغط على Alt+PrtScn بالحواسيب المحلي.	علامة - Ctrl+Alt+
وضع نسخة من نطاق نافذة العميل بالكامل بمحاذاة النافذة الطرفي (تتوفر نفس الوظيفة عند الضغط على PrtScn بالحواسيب المحلي).	علامة (+) Ctrl+Alt+
"الانتقال" من عناصر التحكم "سطح المكتب البعيد" إلى عنصر تحكم في البرنامج المضيف (على سبيل المثال، أحد الأزرار أو أحد مربعات النصوص). ويكون هذا مفيداً عندما تكون عناصر التحكم "سطح المكتب البعيد" مضممة في برنامج آخر (مضيف) آخر.	Ctrl+Alt+→
"الانتقال" من عناصر التحكم في سطح المكتب البعيد إلى عنصر تحكم موجود في البرنامج المضيف (على سبيل المثال، زر أو مربع نص). يعتبر الانتقال مفيداً عندما يشمل برنامج آخر (مضيف) على عناصر التحكم في سطح المكتب البعيد.	Ctrl+Alt+↓

9. الاختصارات لوحة المفاتيح لـ "الرسم" Paint

يضمن الجدول الآتي اختصارات لوحة المفاتيح للعمل مع الرسم.

المهمة	المفاتيح
إنشاء صورة جديد	Ctrl+N
فتح إحدى الصور الموجودة	Ctrl+O
حفظ التغييرات في صورة	Ctrl+S
حفظ الصورة كملف جديد	F12
طباعة صورة	Ctrl+P
إغلاق صورة وتائلة "الرسم" الخاص بها	Alt+F4
التراجع عن أحد التغييرات	Ctrl+Z
إعادة إجراء أحد التغييرات	Ctrl+Y
توسيع الصورة بالكامل	Ctrl+A
نقص أحد التحديدات	Ctrl+X



نسخ أحد التحديدات إلى "الحافظة"	Ctrl+C
لصق أحد التحديدات من "الحافظة"	Ctrl+V
نقل التحديد أو الشكل النشط بتقدار يكسل واحد إلى اليمين	→
نقل التحديد أو الشكل النشط بتكسل واحد إلى اليسار	←
نقل التحديد أو الشكل النشط بتكسل واحد لأسفل	↓
نقل التحديد أو الشكل النشط بتكسل واحد لأعلى	↑
إلغاء أحد التحديدات	Esc
حذف أحد التحديدات	Delete
تنسيق النص المحدد بحظ لتمام	Ctrl+B
زيادة عرض المخطط التفصيلي للفرشة أو خط الرسم أو الشكل بتقدار يكسل واحد	Ctrl++
تقليل عرض المخطط التفصيلي للفرشة أو خط الرسم أو الشكل بتقدار يكسل واحد	Ctrl+-
تغيير النص المحدد ليصبح مائلًا	Ctrl+I
تسطير النص المحدد	Ctrl+U
فتح مربع الحوار 'خصائص'	Ctrl+E
فتح مربع الحوار 'تغيير الحجم والأشكال'	Ctrl+W
تكبير	Ctrl+Page Up
تصغير	Ctrl+Page Down
عرض صورة في وضع ملء الشاشة	F11
إظهار المسطرة أو إخفاؤها	Ctrl+R
إظهار خطوط الشبكة أو إخفاؤها	Ctrl+G
عرض اختصارات key tip	F10 أو Alt
إظهار القائمة المختصرة الحالية	Shift+F10
فتح 'تعليمات الرسام'	F1

مصادر إضافية للاطلاع

- 1- الدكتور ياسر المصطفى للعلوم "أساسيات الحاسوب والإنترنت أوفيس 2010". د. زياد محمد عبود دار الدكتور للنشر والتوزيع، بغداد، 2013
- 2- نظام التشغيل ويندوز 7، شركة مايكروسوفت Microsoft الأمريكية موقع الشركة الرسمي www.microsoft.com
- 3- LeBlanc, Brandon, "A closer look at the Windows 7 SKUs", Windows Team Blog, Microsoft, 2009.
- 4- Forouzan, Behrouz A "Introduction to cryptography and network security". 2008.
- 5- Computing Fundamentals, Innovative Training Works USA, Inc, 2006.
- 6- Ron white and timothy downs, How computer work, 9th ed., 2007
- 7- Michael Miller, Absolute Beginner's Guide to Computer Basic, 5th ed., 2009.
- 8- John Wiley & Sons, Inc, "Handbook of information security", vol, 2, 2006.
- 9- Computer Literacy BASICS: A Comprehensive Guide to IC3 by Connie Morrison and Dolores Wells (2012)
- 10- My Parents Second Computer and Internet Guide, Beyond the Basics by Louise Latremouille and Dave Henry (Dec 1, 2012)